DIDL.SAN MARTIN
R.E.DE S.MARTIN 1843
R

LOS ANDES

DOCE PAGINAS
Precio del Ejemplar $ 13,00

Año XCIV | Registro Nacional de la Propiedad Intelectual Año 1974: Nº 1.270.582 | MENDOZA — Jueves 22 de Enero de 1976 | Publicación adherida al Instituto Verificador de Circulaciones | Núm. 31.163

Casildo Herreras cuestionó el "entorno presidencial"

Expresó a Isabel Perón la preocupación del gremialismo sobre pretensiones de alejarla del movimiento obrero

BUENOS AIRES, 21 (NA). — El secretario general de la CGT., Casildo Herreras, expuso hoy a la Presidente de la Nación la preocupación del sindicalismo por "el entorno que se pretende formar alrededor de ella para alejarla del movimiento obrero", según él mismo lo reveló al término de una reunión que mantuvo con la señora de Perón en la Casa Rosada.

Herreras estuvo con la jefa del Estado alrededor de una hora, tal como el día anterior lo había hecho el líder de las 62 Organizaciones, Lorenzo Miguel, pero fue evidente para los periodistas que uno y otro abandonaron el despacho presidencial con diferentes estados de ánimo, lo cual se reflejó claramente en sus declaraciones.

Miguel, en efecto, trató de dejar en sus interlocutores la impresión de que el entredicho surgido entre la cúpula sindical y el Poder Ejecutivo, a raíz de la reciente recomposición del gabinete, estaba totalmente superado, e incluso negó la existencia de fricciones con personalidades muy próximas a la Presidente.

Herreras, en cambio, planteó directamente el cuestionamiento del frente obrero al "entorno presidencial", y no hizo referencia alguna a la eventual solución de la crisis que llevó a los más altos dirigentes sindicales a reunirse precipitadamente el último fin de semana en Mar del Plata.

La señora María Estela Martínez de Perón y el dirigente gremial Casildo Herreras, durante la entrevista de ayer. (Radiofoto de NA).

Convocatoria

Convocado por la señora de Perón, Herreras viajó durante la madrugada en automóvil desde la ciudad balnearia, dirigiéndose directamente a la Casa Rosada. Al parecer, había sido su propósito inicial deliberar previamente en la sede de la Asociación Obrera Textil con Miguel y los demás componentes del denominado "comando de los seis", pero la inesperada modificación del horario de la audiencia, inicialmente fijada para las 15 horas, y luego adelantada para las 12, impidió esa consulta previa, que pudo haber servido para conformar los criterios de los jefes de la CGT y de las 62 Organizaciones.

Herreras pasó al despacho de la señora de Perón a las 12.20, ataviado con ropas sport y sin corbata. Al abandonarlo se dirigió a la sala de periodistas de la Casa Rosada, accediendo con ello a un expreso pedido del secretario de Prensa y Difusión de la Presidencia, Osvaldo Papaleo, pues según lo dijo luego era su propósito inicial retirarse sin formular declaraciones, pues consideraba que antes de ello debía ponerse en contacto con sus compañeros de la central obrera.

Así todo, el contacto con los hombres de prensa fue muy breve, aunque nada improductivo, pues las parcas pero significativas expresiones de Herreras, proporcionaron sobrados elementos para una evaluación real de la situación.

"He venido a conversar —dijo en tono parco— con la Presidente sobre diversas inquietudes del movimiento obrero y fundamentalmente hacerle conocer nuestra impresión sobre el entorno que se pretende formar alrededor de ella para alejarla del movimiento obrero argentino".

La detonante afirmación movió inmediatamente a los hombres de prensa a solicitarle una mayor precisión sobre lo que debía entenderse por el "entorno" que acababa de mencionar.

Sin embargo, Herreras eludió ofrecer precisiones sobre ello, señalando a los periodistas que "ustedes son lo suficientemente sagaces como para determinar cuál es el entorno".

El gesto impaciente de Herreras indicó claramente que no respondería a nuevas interrogaciones sobre ese punto, por lo que los periodistas desviaron su curiosidad hacia sus declaraciones de ayer proponiendo que la Iglesia Católica promueva una amplia convocatoria a todos los sectores de la vida nacional para buscar una salida a la presente crisis.

Herreras aclaró que, por elementales razones de tiempo aún no había obtenido respuesta alguna a esa iniciativa, y consultado sobre si el tema había sido abordado en su conversación con la Presidente, dijo que efectivamente así había sido y que ella "comparte mi opinión".

Una nueva tentativa de los periodistas por profundizar el tema del "entorno" fracasó como las anteriores, ya que Herreras los remitió al diccionario para averiguar el exacto significado de ese término, aunque reiteró que dicho "entorno" tiende a alejar al movimiento obrero del contacto directo que venía manteniendo con la Presidente.

No obstante la renuncia del dirigente cegetista a traducir su expresión en nombres propios, fue evidente que su alusión estaba dirigida al núcleo de colaboradores más directos de la señora de Perón, en el que son figuras dominantes el secretario Privado y Técnico de la Presidencia, Julio González; el ministro de Bienestar Social, Aníbal Demarco, y el diputado nacional Raúl Lastiri.

Las discrepancias entre este núcleo y la cúpula sindical ganaron estado público durante la semana anterior a través de numerosos trascendidos publicados por la prensa, pero nunca habían sido admitidas "oficialmente" por los protagonistas del enfrentamiento.

Por ello, las palabras de Herreras resultaron especialmente significativas, y más aún cuando en cierto modo marcaron una postura diferente a la adoptada por el dirigente de las 62 Organizaciones 24 horas antes de abandonar también el despacho de la señora María Estela Martínez de Perón.

El jefe de la conducción económica, doctor Cafiero (derecha), aparece reunido con integrantes de la misión rumana, durante la entrevista de ayer. (Radiofoto de NA).

Suscriben hoy el acta final con los rumanos

BUENOS AIRES, 21 (NA). — Mañana, a las 18, será firmada el acta final que pondrá término a las negociaciones con la misión comercial de Rumania, que preside el ministro de Comercio Exterior, Nicolae Ionescu. La ceremonia de la firma se realizará en el salón de las banderas de la Secretaría de Comercio con la presencia del secretario de Comercio Exterior, Leopoldo Tettamanti.

Las conversaciones se iniciaron el lunes y concluirán prácticamente con ese acto, pues los miembros de la misión aprovecharán la jornada del viernes para conocer algunos establecimientos de campo en el interior del país. De esta manera, se pondrán en práctica los convenios comerciales firmados con Rumania entre 1973 y 1974 y que se encontraban estancados.

Todos los integrantes de la delegación rumana efectuaron esta tarde una visita al ministro de Economía, doctor Antonio F. Cafiero, con quien se reunieron en el salón de acuerdos junto a los secretarios de Programación y Coordinación Económica y de Comercio Exterior.

Precisamente en esa circunstancia el doctor Tettamanti anticipó que en el curso de los próximos meses serán activadas las negociaciones con todos los estados socialistas con los cuales se han firmado convenios. Anticipó también que en el mes de marzo próximo quedará constituida la comisión mixta del convenio firmado con la Unión Soviética, la que recibirá de inmediato un impulso sostenido para acrecentar los términos del intercambio entre las dos naciones.

Explicó a los periodistas que en la reunión de hoy fueron analizados el proceso y marcha de la cooperación económica y el estado en que se encuentran los proyectos de cooperación futura, primordialmente en el terreno industrial. El jefe de la misión rumana puso de relieve al doctor Cafiero que había quedado impresionado de los progresos alcanzados durante los últimos meses en el empuje del comercio exterior.

Indicó, asimismo, que las perspectivas que se presentan para el futuro son superiores aún, pues la comisión analiza la adquisición, por parte de Rumania, de importantes partidas de productos argentinos, en favor de lo cual se están preparando los programas de compras.

Quedaría definido hoy el tema de los salarios

La CGT se reúne con Cafiero. El aumento sería del 15 o/o y no absorbería los m$n. 150.000 otorgados en noviembre

BUENOS AIRES, 21 (NA). — Los directivos de la CGT se reunirán mañana, a las 10, con el ministro de Economía, Antonio Cafiero, "con el objeto de dejar finiquitada la cuestión salarial", según se anunció en el comunicado emitido por la central obrera al término de la reunión que su consejo directivo realizó esta tarde. El incremento que acordaría con la conducción económica oscilará alrededor del 15 por ciento, y el aumento no absorbería los 150 mil pesos otorgados en noviembre.

En esa reunión el secretario general de la CGT, Casildo Herreras, "dio un amplio informe al consejo directivo sobre la entrevista mantenida en la fecha con la excelentísima señora Presidente, doña María Estela Martínez de Perón, resolviendo el cuerpo aprobar por unanimidad todo lo actuado, como así también las declaraciones públicas efectuadas por el compañero Herreras", expresa el comunicado dado a conocer esta tarde.

La lectura del breve texto publicitado por la central obrera ante la ausencia de declaraciones públicas de sus dirigentes permite inferir, tal como trascendió en la jornada en fuentes gremiales, que es propósito de la cúpula "cegetista" lograr un definitivo acuerdo sobre la cuestión salarial en el día de mañana, dando, además, un expreso respaldo político al ministro de Economía Antonio Cafiero.

Según los trascendidos, el acuerdo que se buscará en la reunión de mañana, donde se tratará de limar algunas asperezas que aún subsisten, girará en torno a la concesión de un incremento salarial del orden del 15 por ciento, con una garantía mínima de 150 mil pesos viejos. El aumento no absorberá los 150 mil pesos otorgados en noviembre último.

La premura con que la CGT ha encarado la solución del diferendo salarial, después de haber congelado el tema durante casi una semana, demuestra el interés existente en la cúpula sindical por expresar su apoyo al ministro Cafiero cuya permanencia en el cargo que ocupa pareció amenazar durante la crisis desatada a partir de la última reestructuración del gabinete.

Asimismo, el comunicado de la CGT evidencia el respaldo otorgado a Casildo Herreras en su actuación durante el transcurso de la crisis que llevó a los máximos dirigentes sindicales a congregarse cuatro días en Mar del Plata y que se expresó hoy en las declaraciones del titular cegetista, luego de su reunión con la Presidente en las que señaló sus críticas a lo que llamó el "entorno presidencial".

Al pronunciarse la CGT expresamente a favor de sus declaraciones públicas, que fueron notoriamente diferentes a las efectuadas por el líder de las 62 Organizaciones Lorenzo Miguel, tras entrevistarse ayer con la Presidente, parece alinearse junto a su secretario general en las posiciones que éste sostiene respecto a lo que se ha denominado la "lastirización del proceso", que no sería plenamente compartida por el dirigente metalúrgico.

Durante la fecha no fue posible constatar si Herreras se entrevistó con Miguel, de quien se habría distanciado luego de la posición asumida por el líder de la 62 durante su reunión con la Presidente Perón abandonando algunas de las exigencias que se proponía plantear el llamado "Comando de los seis", constituido desde el arribo de la misión económica a Venezuela, tras la reestructuración ministerial.

Tampoco se pudo establecer si las 62 concurrirán mañana al Ministerio de Economía estimándose que de no hacerlo quedará demostrado que la distancia política que separaría actualmente a los máximos dirigentes de los dos organismos obreros más importantes, es mucho mayor que lo que los mismos protagonistas admiten públicamente.

Guardo asumiría la cartera de Defensa

Los 3 comandantes agasajarán con una comida al ex ministro Vottero

BUENOS AIRES, 21 (NA). — De un momento a otro, según trascendió en círculos oficiales, sería anunciada la designación del actual embajador argentino ante la Santa Sede, Ricardo Guardo, como ministro de Defensa, en remplazo del ex titular de esa cartera Tomás Vottero, cuya renuncia fue aceptada el jueves último por el Poder Ejecutivo Nacional. Conforme a esa versión, el diplomático había partido hoy de Roma convocado por el gobierno nacional y se propondría asumir inmediatamente sus nuevas funciones.

El doctor Guardo cumplió tareas legislativas durante la primera presidencia del general Juan Domingo Perón, ejerciendo la titularidad de la Cámara de Diputados del Parlamento nacional.

Por otra parte, se supo en esferas del Ministerio de Defensa que su ex titular, Tomás Vottero, será agasajado mañana con una comida por los tres comandantes generales. La demostración se realizaría con motivo de la despedida del ex ministro.

A la comida asistirán también los jefes de estado mayor de las tres armas y un grupo de altos oficiales de Ejército, Marina y Aeronáutica.

Confirman el llamado oficial

BUENOS AIRES, 21 (NA). — La cancillería confirmó esta noche en forma oficial que ha sido llamado a Buenos Aires el embajador ante la Santa Sede, Ricardo Guardo.

No se informó cuándo arribará al país el diplomático, que fue nominado hoy en forma oficiosa como futuro ministro de Defensa.

Nuevo tipo de cambio para exportación e importación

BUENOS AIRES, 21. (NA). — El Banco de la Nación creó hoy un nuevo mercado financiero de cotización fluctuante, al establecer la cotización de nuevo tipo de cambio para las operaciones de exportación de importación.

En consecuencia, desde hoy funcionan cuatro mercados diferentes en esta capital: el financiero, el financiero especial, el turístico y ahora el que guarda relación con las operaciones de comercio exterior. A ellos, naturalmente, debe agregarse el mercado paralelo, que continúa vigorizado desde que se estableció el mercado libre para operaciones turísticas.

El Banco de la Nación formó el nuevo mercado con una mezcla del 97 por ciento del valor del mercado financiero y un 3 por ciento del mercado libre, por lo que el dólar se cotizó durante toda la jornada a 7.572 pesos viejos a comprador y 7.594 pesos viejos a vendedor, un valor que, naturalmente, está restringido a operaciones certificadas de comercio exterior.

Diariamente, los gerentes del Banco de la Nación darán a conocer la cotización de apertura del nuevo mercado.

El alcance del mínimo no imponible se precisó

No pagarán los casados con dos hijos que hayan ganado un sueldo de hasta m$n 2 millones en diciembre último

BUENOS AIRES, 21. (NA). — Los asalariados casados, con dos hijos, que hayan ganado un sueldo de hasta 2 millones de pesos viejos en diciembre último no deberán pagar impuesto a las ganancias. Así se explicó en una conferencia de prensa ofrecida en la Dirección General Impositiva para precisar el alcance del mínimo no imponible fijado por el Senado de la Nación para la cuarta categoría del impuesto a las ganancias correspondiente a 1975.

De acuerdo con las explicaciones que facilitó el subdirector general, a cargo de la dirección general, Alfonso Einsink, no existe una mayor presión tributaria en 1975 respecto de la liquidación impositiva de 1974.

Es más, según los ejemplos que suministró, en el caso del empleado soltero, el impuesto correspondiente a la cuarta categoría se ha reducido a la mitad y el asalariado casado, con dos hijos, que ganara hasta dos millones de pesos en diciembre o 18 millones de pesos viejos en todo el año 1975, no pagará ningún tributo.

Para la liquidación de esta gabela, la DGI dio a conocer la resolución 1747, publicada la semana pasada, con las escalas que regirán para las deducciones correspondientes al impuesto a las ganancias de 1975.

La aplicación del impuesto, correspondiente a 1976, se encuentra en suspenso, a la espera de que el Congreso Nacional sancione las reformas propuestas por el P.E.

Einsinck indicó que "existe consenso general entre los miembros de la conducción económica "acerca de la determinación de los diputados y senadores de dar sanción rápida a esa legislación modificatoria de los tributos vigentes.

Lo mejor de la información suministrada en esa oportunidad fueron los ejemplos entregados a través de diferentes planillas, que en su forma más sintética puede condensarse de la siguiente manera.

El empleado casado, con dos hijos, que en diciembre alcanzó un sueldo de 20.000 pesos nuevos, ganó durante 1975 un total de 165.524,86 pesos nuevos durante todo ese año.

Como, en ese caso, el mínimo no imponible es de 172.176 pesos nuevos no debe pagar ningún tributo, por cuanto su ganancia anual es inferior. Si ese mismo empleado ganase 30.000 pesos nuevos en diciembre, su ganancia anual alcanzó a 253.841,79 pesos nuevos, por lo que debe abonar la diferencia con el mínimo no imponible, lo que se le cobrará a razón de 585,55 pesos nuevos mensuales, a partir de este mes.

El mismo empleado, es decir: casado, con dos hijos, que hubiese ganado en diciembre 40.000 pesos nuevos, su remuneración de 1975 alcanzó entonces a 342.159,30 pesos nuevos, por lo que mantiene una buena diferencia con el mínimo no imponible de 172.176 pesos nuevos. El tributo que la diferencia le significará un descuento mensual de 1.433,98 pesos nuevos. Finalmente, si el mismo empleado obtuvo en diciembre una remuneración de 50.000 pesos, totalizando en el año 430.476,53 pesos nuevos, por lo que la deducción mensual será de 2.471,25 pesos nuevos.

El mismo ejemplo, pero llevado al empleado soltero que ganó 20.000 pesos nuevos en diciembre de 1975, su remuneración anual de 1975 alcanza entonces a 167.252,21, en tanto el mínimo no imponible es de 127.824,00 pesos nuevos. Deberá abonar por la diferencia entre estos dos últimos totales, a razón de 250,71 pesos nuevos mensuales.

Si el empleado soltero ganase, en cambio, 30.000 pesos en diciembre, la suma total percibida durante 1975 sería de 256.490,34 pesos nuevos, por lo que deberá abonar la diferencia entre esa cantidad y el mínimo no imponible de 127.824 pesos nuevos. En virtud de ello, le descontarán mensualmente 1.016,66 pesos nuevos.

Para el caso de que alcanzase a 40.000 pesos y 50.000 pesos en diciembre de 1975, los totales anuales serían, respectivamente, de 345.729,03 y 434.967,42 pesos nuevos, por lo que los descuentos mensuales serían en el primer caso de 1.966,31 y de 3.143,69 pesos nuevos en el segundo.

El licenciado Frigeri negó su renuncia

BUENOS AIRES, 21. (NA). — El secretario de Hacienda, licenciado Rodolfo Frigeri, respondió esta mañana: "desconozco esa versión", cuando se le inquirió la exactitud de la información sobre su renuncia al cargo.

Tal versión había sido recogida en algunos diarios de la mañana, involucrando también en igual actitud a otros no fue posible hallarlos.

El Concorde inició viajes supersónicos comerciales

Partieron aparatos desde París y Londres

PARIS, 21 (Télam-Reuter-Latin). — Los Concorde francés y británico partieron auspiciosamente hoy de sus pistas en París y Londres para iniciar una nueva era de viajes supersónicos comerciales.

Con el capitán Pierre Chanoine en los controles, el vuelo 085 de Air France partió exactamente a la hora prevista (11.40 GMT), con 100 pasajeros y nueve tripulantes a bordo rumbo a Río de Janeiro.

A la misma hora, un Concorde de la British Airways, despegó de Londres rumbo a Bahrein, en el Golfo Pérsico, también con 100 pasajeros.

El avión francés tuvo una brillante despedida con champagne y una orquesta brasileña que derramó su música tropical sobre los cientos de invitados especiales al aeropuerto Charles De Gaulle para presenciar la histórica partida.

Casi todos los pasajeros, que iban del apurado empresario al fanático de la aviación, pagaron sus pasajes de ida y vuelta a Río.

El precio del mismo es un 20 por ciento mayor que el del normal para primera clase en aviones subsónicos comunes.

El Concorde tiene previsto arribar al aeropuerto Galeao de Río de Janeiro a las 18.30 GMT., 15.30 locales), después de un viaje de seis horas —la mayoría al doble de la velocidad del sonido— que cambiará el frío invernal europeo por el tórrido calor del verano brasileño.

El pequeño grupo oficial de pasajeros incluye al secretario de Estado francés para transportes Marcel Cavaille, quien declaró antes de su partida: "El Concorde ganará su apuesta comercial".

El ministro se refería al problema que el avión aún enfrenta al tratar de obtener permiso de aterrizaje en Estados Unidos, muchos funcionarios reconocieron que el aparato podría ser un fracaso económico si no logra aterrizar en Nueva York, la única ruta noratlántica verdaderamente redituable.

El vuelo de Air France de hoy inaugura un servicio regular de dos viajes semanales entre París y Río. Incluyendo una escala de abastecimiento de combustible en Dakar, Senegal, el viaje insumirá seis horas 50 minutos frente a las 12 horas empleadas por los aparatos subsónicos.

La llegada a Río de Janeiro

RIO DE JANEIRO, 21 (Télm-AFP). — El avión francés Concorde llegó a Río de Janeiro a las 19.06 de hoy, después de haber despegado de París a las 11.40 GMT y haber hecho escala en Dakar.

Se trata del primer vuelo comercial del avión supersónico Concorde.

Perfecto aterrizaje realizó en Bahrein

LONDRES, 21 (Télam-ANSA). — Con un perfecto aterrizaje en Bahrein con 35 minutos de anticipación al horario previsto —concluyó hoy el primer vuelo de línea de un supersónico "Concorde" en la ruta Londres-Bahrein, según se supo aquí.

El "Concorde" de la British Airways" llegó a Bahrein a las 15.20 GMT cubriendo la ruta en tres horas, 40 minutos.

Las graves preguntas de Ricardo Balbín y la situación política y social del país

Especial para NA, por Jorge Koremblit

BUENOS AIRES, 21. — Frente a las cámaras de televisión —y con gesto de visible abatimiento— Ricardo Balbín formuló noches atrás una grave pregunta: "¿Podrá el país soportar un tiempo más así?". Después de una pausa de segundos apenas, también dio la respuesta, no menos grave: "Yo creo que no podrá". Y por sí, para algunos, tanto el interrogante como la contestación no fueran suficientemente explícitos, añadió una apreciación de severo perfil prospectivo: "Ahora aparecen como reales las posibilidades de perder las instituciones".

Este género de afirmaciones no son habituales en el jefe de la UCR, más bien marcan una abrupta discontinuidad con su pensamiento, siempre proclive a soluciones y alternativas dentro del marco institucional. Aun en las instancias más críticas del proceso iniciado el 25 de mayo de 1973, Balbín dio constantes muestras de su criterio favorable a la continuación del gobierno, independientemente de sus eventuales titulares. Son por demás conocidas sus gráficas expresiones en el sentido de llegar a 1977, con "muletas o marcapasos", como así también "con pollera o pantalón".

Si ahora, frente a los hechos, el líder radical asume una actitud de tan rispido escepticismo es evidente que, además de haber modificado su óptica personal sobre la coyuntura política, también han cambiado, objetivamente, los datos que integran esa coyuntura. Y a tal punto ha sido así, que hondas convicciones, como en este caso las de Ricardo Balbín, han debido deslizarse, inevitablemente, hacia una actitud que sin ser golpista (ni mucho menos), admite, como posible, la crisis institucional.

No abundaremos de nuevo, por obvios, con los indicadores de la situación económica (la más grave de nuestra historia, como lo reconociera el propio titular del Senado, Italo Luder, en fecha reciente) ni insistiremos con las referencias, demasiado conocidas, a las disidencias internas del oficialismo. Tampoco reiteraremos, por excesivamente ostensibles, los detalles de la lucha posicional en el seno del gobierno. Pero sí queremos recoger los últimos datos de la realidad que probablemente han gravitado en el ánimo y el juicio de Balbín como para llevarlo a una tan crítica visión de los acontecimientos.

Dos han sido, de seguro, los factores que pesaron en la apreciación del máximo dirigente de la UCR. Uno, el retorno a las prácticas de exclusivismo y aislamiento en las decisiones presidenciales, inspiradas si no por José López Rega, al menos por quienes encarnan en los hechos la continuidad de su estrategia. Otro, la perspectiva de cambios en el ámbito castrense.

Con respecto a la variante "neo-lopezreguismo" (la reaparición de Raúl Lastiri, quien, por otra parte, ha afirmado que su suegro "no ha cometido ningún acto doloso", es un signo inequívoco en ese sentido) lo menos que puede decirse es que suscita la irritación de todos los sectores nacionales, incluyendo gruesas porciones del propio peronismo.

En medio de investigaciones judiciales y parlamentarias cuyo eje es, en casi todos los casos, la figura del ex ministro de Bienestar Social, nada se parece más a una expresión de masoquismo político que retomar los hilos de su política y exhumar a algunos de sus más caracterizados personeros. Resulta absolutamente inexplicable que pueda insistirse en una línea que culminó, en julio pasado, con unánimes y masivas expresiones de repudio y con la virtual fuga de su inspirador, hoy reclamado internacionalmente por la justicia.

Sobre la eventualidad de relevos en las cúpulas militares, perspectiva ésta que sólo puede ser considerada en el plano de la versión no confirmada, resultan justificadas todas las preocupaciones (incluida, fundamentalmente, la de Balbín). En momentos en que las Fuerzas Armadas observan una actitud de neta prescindencia política y combaten sacrificadamente contra la subversión en todo el país (con los elogios constantes del Poder Ejecutivo) carecería de fundamento válido —sin que ello implique desconocer las facultades legítimas del gobierno— introducir modificaciones en el alto nivel de la conducción militar. Sería, de ocurrir, una nueva y nada minúscula circunstancia irritativa.

A la luz de estas consideraciones, adquieren significativo valor otras preguntas que hizo Balbín en el curso de su exposición televisiva. Estas, por ejemplo: "¿No estará el golpismo en la Casa de Gobierno? ¿Quieren cambiar algunos su condición de prófugos por la de exiliados políticos?".

Deseamos suponer que estas incisivas interrogaciones no son más que un recurso polémico del dirigente de la oposición; en todo caso, una perífrasis intencionada, antes que un pronóstico. El prestigio del país frente al mundo, la mínima seriedad de la gestión de un gobierno, aun en la más delicada de las situaciones, exige que se cumplan los papeles asignados por comicios que le dieron el aval del 62 por ciento de los electores.

Nadie puede, ni desde la oposición o desde el poder, jugar al todo o nada el destino de las instituciones. Las dificultades, por enormes que sean, siempre pueden vencerse con la buena voluntad o, en su defecto, con el renunciamiento.

Sería inminente un aumento de tarifas

BUENOS AIRES, 21 (NA). La conducción económica está a punto de adoptar decisiones en cuanto al incremento de las tarifas de los servicios públicos, en tanto ha transferido para mañana la consideración de la petición que debe formularle la CGT sobre el porcentaje de aumento de los salarios. Esta deliberación, que inicialmente había sido fijada para las 22 horas de hoy, quedó postergada para mañana, a las 10.

Aumento en los teléfonos

La ofensiva final se inició esta mañana cuando el ministro de Economía, doctor Antonio F. Cafiero, presidió una reunión con el interventor en ENTel, coronel Adolfo Gandolfo, y la plana mayor de la conducción sindical del personal, en la que se contaba Julio Guillan, secretario general de FOETRA. No pudo establecerse con igual precisión, el monto del aumento solicitado, pues éste depende, en parte, de los estudios que simultáneamente se están realizando para incrementar los sueldos del personal de la empresa estatal.

De la reunión participaron el secretario de Programación y Coordinación Económica, ingeniero Guido Di Tella, el vicepresidente ejecutivo de la Corporación de Empresas Nacionales contador Juan Tarruella, y un grupo de asesores ministeriales.

Los otros aumentos:

Según trascendió también, de fuente oficial, se sabe que la Empresa Ferrocarriles ha solicitado un aumento general del 50 por ciento de sus tarifas actuales, mientras que subterráneos se dispone a llevar a 500 pesos viejos el valor de la ficha que sirve para un viaje. Precisamente, desde hoy comenzó a retacear la venta de esas fichas a los pasajeros, reduciéndolas a 2 por persona y por viaje.

Mientras estos estudios tienen comienzo de ejecución, ya quedaron concluidos los que guardan relación con el transporte colectivo de pasajeros.

La Comisión Técnica del Transporte, dictaminó sobre la conveniencia de elevar a 500 pesos viejos el valor de la tarifa inicial y, proporcionalmente, en 100 pesos cada sección siguiente. La determinación definitiva será adoptada en el curso de las próximas 48 horas, cuando se tenga aclarado el porcentaje de aumento que reclama la CGT nacional.

Mientras tanto, mensualmente son reajustadas automáticamente las tarifas de la luz y del gas, en virtud de una autorización que ha conferido el Poder Ejecutivo a las empresas para restituirles la pérdida rentabilidad.

No obstante, se sabe que la intervención en Yacimientos Petrolíferos Fiscales está reclamando una franquicia similar, con lo cual, de concederse, toda la gama de los combustibles ingresará al régimen del ajuste automático mensual, ya que de ninguna manera se puede pensar en que alguna empresa fiscal considere cubierto su margen de rentabilidad.

Asumirá hoy un alto jefe del Ejército

BUENOS AIRES, 21 (NA). — El general de brigada, Carlos Dalla Tea, asumirá mañana la secretaría general del Comando General del Ejército, en una ceremonia que se llevará a cabo a las 9.45, en el Edificio Libertador.

Dalla Tea, que será puesto en funciones por el titular del arma, teniente general Jorge Rafael Videla, remplazará al general de brigada Osvaldo René Azpitarte, que pasará a desempeñar el comando del Quinto Cuerpo de Ejército, con asiento en Bahía Blanca.

El actual titular de esa unidad, general de brigada Carlos Suárez, ocupará la comandancia del Primer Cuerpo de Ejército, con asiento en Palermo.

La información fue lograda en fuentes castrenses.

PATAGONIA FASCINANTE
con Ushuaia - Punta Arenas
Iguazú Argentino - 22 días
TURISMO GERALD
S.R.I.
GALERIA SAN MARCOS LOCAL 13

La jefa del Estado departe en su despacho con los legisladores justicialistas que la visitaron en su despacho. (Radiofoto de NA)

La Presidente recibió a diputados peronistas

Habrían tratado la situación en la provincia de Buenos Aires y su posible intervención

BUENOS AIRES, 21. (NA). Para conversar sobre diversos temas políticos y reiterar su apoyo a la Presidente de la Nación, María Estela Martínez de Perón, una delegación de legisladores pertenecientes al bloque justicialista de la Cámara de Dputados, se hizo presente hoy en la Casa de Gobierno para entrevistarse con la jefa del Estado.

La audiencia se realizó en el despacho presidencial, prolongándose por espacio de una hora aproximadamente, y en la oportunidad la señora de Perón estuvo acompañada por el ministro del Interior, Roberto Ares.

La delegación de legisladores estuvo encabezada por el titular del bloque justicialista de la Cámara baja, José Carmelo Amerise, e integrada por los diputados Manuel Cabana, Alfonso Márquez, Ester Fadul de Sobrino, Clara Servini de García y Alfredo Rodríguez.

Si bien no se proporcionó información sobre los temas tratados, al retirarse de la Casa Rosada, el diputado Amerise indicó parcamente que habían conversado con la Presidente de la Nación de "diversos temas políticos de actualidad" y a la vez "reafirmamos el apoyo del bloque justicialista de diputados a la señora de Perón".

Sin embargo, según trascendió en esferas gubernamentales, estos legisladores habrían aportado a la señora de Perón una voluminosa documentación referida al estado de la provincia de Buenos Aires y su posible intervención.

La jefa del Estado había arribado al palacio gubernamental a las 9.15 y tras atender diversos asuntos de estado que le elevaron sus colaboradores inmediatos recibió al embajador argentino en Lisboa, Luis Oscar Ratto, quien concurrió a despedirse de la señora de Perón con motivo de su próxima partida hacia Portugal.

Aspectos de la reunión

BUENOS AIRES, 21 (NA). — En el Congreso Nacional se conocieron algunos pormenores de la reunión que, esta mañana en la Casa Rosada, efectuaron con la Presidente de la Nación los integrantes de la mesa directiva de la bancada justicialista de diputados nacional, encabezados por José Amerise.

Los legisladores expusieron la urgente necesidad de articular una "asamblea multisectorial", destinada a concitar coincidencias en apoyo del proceso institucional.

Igualmente se aludió a la conveniencia de iniciar "negociaciones" que faciliten el retorno a la bancada oficialista de los veintiocho disidentes alineados en el "Grupo de Trabajo".

Finalmente se propuso a la jefe de Estado, y ésta prestó conformidad, que a la brevedad concederá audiencias por separado a cada una de las "ramas" que constituyen la bancada gubernamental de diputados nacionales. Así, se explicó, cada sector tendrá libertad para plantear sus propias inquietudes y soluciones.

Audiencia a once senadores nacionales

BUENOS AIRES, 21 (NA). — La Presidente de la Nación, María Estela Martínez de Perón, recibirá mañana, a las 11, a un grupo de once senadores nacionales del justicialismo perteneciente al sector verticalista.

La información fue proporcionada esta noche por la Secretaría de Prensa y Difusión de la Presidencia de la Nación.

La lista oficial de los asistentes a la reunión es la siguiente: Yamili Barbora de Nasif, José Armando Caro, José Humberto Martiarena, Hugo Genaro Brizuela, Luis Salas Correas, Juan Carlos Beni, Carlos Evans, Juan Carlos Cornejo Linares, Héctor Domingo Maya, Buenaventura Vaí y Carmelo Peroni.

Reclama mejoras el gremio gráfico

Dispondría medidas de fuerza

BUENOS AIRES, 21. (NA). — Un plenario de secretarios generales de todo el país de la Federación Argentina de Trabajadores de la Imprenta (FATI) que delibero durante todo el día en la Capital Federal, resolvió adoptar medidas de fuerza que se resolverán oportunamente, en caso de que no sean satisfachas a la brevedad las demandas de una mejora salarial de emergencia reclamada por el gremio.

Durante la reunión, que contó con la participación de 25 secretarios generales de todo el país, se decidió asimismo repudiar la actitud de la Asociación de Diarios del Interior de la República Argentina (A.D.I.R.A.) al rechazar de plano cualquier tipo de demanda salarial, y continuar las gestiones empresa por empresa hasta lograr los aumentos peticionados.

El secretario general de FATI Enrique Marano, indicó que alrededor del 50 por ciento de los diarios del interior han llegado ya a un arreglo con el personal afiliado a la entidad, abonando las escalas reclamadas, que son de 700.000 pesos viejos como sueldo básico para la escala inferior y de 1.200.000 pesos viejos de básico para la máxima categoría.

Agregó que la asamblea decidió asimismo que no se admitirán diferencias de sueldos entre las denominadas empresas grandes, medianas y chicas "pues la necesidad de los trabajadores es la misma en todos los casos".

Destacó el dirigente que los trabajadores del sector obra ya habían arreglado su situación, y que ahora continuaran las gestiones para lograr que se equiparen a ellos los trabajadores de los diarios del interior que aún persisten en la negativa de actualizar los salarios.

La Asociación de Diarios del Interior de la República Argentina en su asamblea del día 19 del corriente había decidido rechazar por "inexactos e improcedentes" los términos de un telegrama por el cual FATI reclamaba los aumentos. A.D.I.R.A. consideró que ante la inminencia de los reajustes salariales por parte de las autoridades nacionales "no es oportuno el tratamiento del pedido formulado por las entidades gremiales hasta tanto no se conozcan los aumentos que fijen los organismos oficiales.

Los industriales del pan hicieron una advertencia

BUENOS AIRES, 21 (NA). — La Federación Argentina de la Industria del Pan anunció que 16.000 industriales, agrupados en ella, cesarán en la producción si los trabajadores de esa rama insisten en obtener un aumento retroactivo al 1ro. del corriente y un incremento fijo de 1.500 pesos nuevos por trabajador, también a pagar desde el primer día de este mes.

Señalan los industriales del pan que teniendo congelado el precio del producto que elaboran no están en condiciones de pagar aumentos, razón por la cual han dispuesto la movilización del gremio empresario.

Kelly envió un telegrama a Raúl Lastiri

BUENOS AIRES, 21. (NA). El ex dirigente de la Alianza Nacionalista, Guillermo Patricio Kelly, envió un despacho telegráfico al diputado nacional Raúl Lastiri, en el que alude, en tono ostensiblemente humorístico, a las vinculaciones de este último con su suegro, el ex ministro de Bienestar Social José López Rega.

El mensaje, que está dirigido al Congreso Nacional, expresa textualmente: "Ud. solamente se comunicaría con Rega a través de la mesa de tres patitas. Invíteme próxima sesión".

Copias del telegrama fueron facilitadas por Kelly a los medios de prensa.

DIVORCIO
Y CASAMIENTOS EN EL EXTRANJERO
Dra. Fariñas
AVENIDA ESPAÑA 866 - DPTO. 4
TELEFONO 249492

Murieron 40 personas en un naufragio

CALCUTA (India), 21. (Télam-AFP). — Más de 40 personas perecieron ahogados en el río Ichamati a 100 kilómetros de Calcuta, al hundirse un barco, que transportaba 150 invitados de un casamiento, anunciaron hoy aquí.

No se conoce todavía el número exacto de las víctimas, pero hasta ahora sólo 99 personas fueron salvadas y se supone que las restantes fueron llevadas por la corriente del río.

Confianza en la recuperación de nuestro país

NUEVA YORK, 21 (UPI). — El embajador de los Estados Unidos en Buenos Aires, Robert C. Hill, expresó hoy ante una numerosa concurrencia de empresarios estadounidenses y argentinos su confianza en la recuperación de la situación argentina y deploró que la atención internacional se centre en la violencia terrorista y política que sacude a esa nación sudamericana.

El diplomático formuló sus apreciaciones en un almuerzo ofrecido por la Cámara de Comercio Argentino - Americana, al que asistieron también los embajadores argentinos en Wáshington, Rafael Vázquez; en las Naciones Unidas, Carlos Ortiz de Rozas, y en la Organización de los Estados Americanos, Julio Carasales, así como el cónsul general en Nueva York, Federico Bernini.

La reunión, que constituyó simultáneamente la 57ª asamblea anual de la Cámara, fue presidida por el titular de la entidad, Félix Uno.

El embajador argentino Vázquez describió, por su parte, un panorama halagüeño para el comercio argentino en 1976, prediciendo el logro de una meta de 4.000 millones de dólares en exportaciones totales, en parte gracias a las perspectivas favorables para una buena cosecha de trigo y de otros granos.

Tanto Hill como Vázquez, los dos principales oradores de la reunión, expresaron optimismo entre ambas naciones, actualmente favorable a los Estados Unidos por un margen de unos 200 millones de dólares anuales.

Quiniela de Mendoza

El Banco de Previsión Social informó sobre el resultado de la quiniela sorteada anoche. Los premios son los siguientes:

1º Premio	.....	251
2º "	.....	326
3º "	.....	268
4º "	.....	773
5º "	.....	289
6º "	.....	282
7º "	.....	621
8º "	.....	207
9º "	.....	888
10º "	.....	661
11º "	.....	919
12º "	.....	859
13º "	.....	636
14º "	.....	371
15º "	.....	900
16º "	.....	779
17º "	.....	322
18º "	.....	912
19º "	.....	732
20º "	.....	143

Córdoba

CORDOBA, 21. (NA). — Primeros premios de la lotería, sorteada esta noche:

1.205	....	$ 4.000.000
31.701	....	" 320.000
29.338	....	" 60.000
40.099	....	" 40.000
31.553	....	" 20.000
10.667	....	" 12.000
10.849	....	" 12.000
17.048	....	" 12.000
21.084	....	" 12.000
33.389	....	" 12.000

Tómbola

MONTEVIDEO, 21. (NA). — Números favorecidos en el sorteo de la Tómbola, efectuado hoy:

177	207
827	686
171	445
316	528
025	878
710	392
519	196
905	699
581	727
646	398

Chispazos

Por IAN

En el Congreso presentaron dos iniciativas sobre las Malvinas

BUENOS AIRES, 21 (NA). — Desde el Congreso Nacional reclaman informes al Poder Ejecutivo sobre el diferendo con Gran Bretaña en torno de las Islas Malvinas.

El cuestionario ha sido promovido por el diputado nacional Adolfo Gass (UCR, Buenos Aires), y abarca los siguientes puntos: 1) Qué otras medidas han sido recomendadas, además del retiro de embajadores, para responder a la decisión británica de no continuar las negociaciones sobre la cuestión de soberanía de las islas Malvinas a pesar de las resoluciones de las Naciones Unidas, además del envío inconsulto de misiones que, como la Shackleton, tienden a innovar en el diferendo; 2) Si el retiro de embajadores agota la réplica a la inconducta británica o si se prevén medidas más enérgicas y definitorias; 3) Si se han realizado o se están realizando estudios de evaluación estratégica y política sobre lo que representa la construcción de un aeropuerto inglés en las islas Malvinas.

4) Si el mismo puede significar un instrumento dentro del cuadro de enfrentamiento de las superpotencias máxime teniendo en cuenta el caso Angola.

Formularon otro reclamo

BUENOS AIRES, 21 (NA). — Para que la Cámara de Diputados se dirija al Poder Ejecutivo para reclamar se den instrucciones al representante argentino ante las Naciones Unidas a fin de que replantee en su seno el caso de las Islas Malvinas, presentaron un proyecto Jorge Wáshington Ferreira y Ramón Asmar del Movimiento Línea Popular.

Los legisladores fundamentan su iniciativa manifestando su satisfacción por lo actuado hasta el momento por la Cancillería argentina, señalando que entre otras adhesiones contó con la del Comité Jurídico Interamericano, que declaró que "la República Argentina tiene inobjetables derechos de soberanía sobre las Islas Malvinas, por lo que la cuestión fundamental a resolver es el procedimiento a seguir para el reintegro de su territorio".

INGENIERO FORESTAL
GABRIEL YUSSEN
FORESTACION POR DESGRAVACION IMPOSITIVA CREDITO FORESTAL, REVALUO DE PLANTACIONES PARA CAPITALIZACION ANUAL POR DESGRAVACION IMPOSITIVA
RUFINO ORTEGA 400 - Dep. 2 - MZA
16 a 20 hs.

neuberger hnos.
Juegos "Loza" Ferrum
Líneas Florencia, Pilar y Roma
Beco, color y bicolor.
Cocinas Volcán, Domec, Escorial, Calefones Universal, Oro Azul, Volcán, Termotanques Reehm, Volcán, Autogás.
Broncería Sanitaria Piazza, Peirano y Centauro
PUERTAS Y VENTANAS
Madera, chapa, aluminio y combinadas. Frentes de placares, etc. Puertas placa marco chapa o madera. Cajoneras p/placares. Amplio stock en modelos.
Bañeras blanca o color
Hierro enlozado TAMET
Chapa enlozada FERRUM.
Cortinas plásticas.
caños y acc. hierro fundido, caños y acc. galvanizados. Caños p/agua caliente "Hidrom" y acc. p/los mismos. Plomo, rollo y tirones.
AZULEJOS DECORADOS
Distribuidor
Pisos cerámicos esmaltados Atlántida y Sevilla. Alfombramientos Tapizmel, Alfomel, Novilón Gamma y Salonara. Pisos plásticos Iggam Sektalon
Amoblamientos para cocinas económicos y de madera revestidos en laminado plástico c/mesadas, de acero Ariel o Johnson o mármoles reconstituidos.
Botiquines acero inoxidable. Bachas acero inox. Acc. acero p/baños.
REALIZAMOS PRESUPUESTOS INTEGRALES P/OBRAS
NO CERRAMOS POR VACACIONES
AV. VELEZ SARSFIELD 1081 - CAP.

CONVOCATORIA

ASAMBLEA GENERAL ORDINARIA
8 HORAS

La Comisión Directiva de la "MUTUAL DE AYUDA ENTRE EL PERSONAL DIESEL DEL FERROCARRIL GENERAL SAN MARTIN LIMITADA", convoca a sus afiliados a la Asamblea General Ordinaria, para el día 22-2-76 a las ocho horas en la sede social, sita en calle Eusebio Blanco 450 de la ciudad de Mendoza, para tratar el siguiente:

ORDEN DEL DIA

1. Designación de dos socios para firmar el acta respectiva juntamente con el Presidente y Secretario;
2. Consideración de la Memoria, Balance General, Cuadro Demostativo de Gastos y Recursos, Proyecto de Distribución de Excedentes e Informe del Organo Fiscalizador;
3. Actualización anual de los bienes (Revalúo Ley Nº 19.742);
4. Ampliación de la autorización conferida para disponer el destino del inmueble de calle Barcala;
5. Autorización para afectación de reserva.

NOTA: Tienen derecho a voto los socios en carácter de activos Art. 5º), comprendidos hasta el Nº 60090 de sus respectivas libretas de depósitos, con más de dos años de antigüedad en la MUTUAL y que estén al día en sus obligaciones para con la misma (Art. 37). Para constituir esta asamblea, se requiere la mitad más uno de los socios aludidos en el Art. 35º), caso contrario transcurrido una hora después de la señalada en la convocatoria, la Asamblea se constituirá cualquiera sea el número de socios que concurran siempre y cuando éste no sea inferior al número de miembros de la Comisión Directiva y el Organo Fiscalizador Art. 38º).

Mendoza, Enero de 1976

ASAMBLEA GENERAL EXTRAORDINARIA
10 HORAS

La Comisión Directiva de la "MUTUAL DE AYUDA ENTRE EL PERSONAL DIESEL DEL FERROCARRIL GENERAL SAN MARTIN LIMITADA", convoca a sus afiliados a la Asamblea General Extraordinaria, para el 22-2-76 a las diez horas en la sede social, sita en calle Eusebio Blanco 450 de la ciudad de Mendoza, para tratar el siguiente

ORDEN DEL DIA

1. Designación de dos socios para firmar el acta respectiva juntamente con el Presidente y Secretario;
2. Ampliación de la autorización conferida para otorgar garantías reales por operaciones a concertar con entidades financieras o bancarias;
3. Reajustes de intereses y beneficios en las operaciones comunes de la MUTUAL;
4. Actualización de cuota social.

NOTA: Tienen derecho a voto los socios en carácter de activos Art. 5º), comprendidos hasta el Nº 60060 de sus respectivas libretas de depósitos, con más de dos años de antigüedad en la MUTUAL y que estén al día en sus obligaciones para con la misma (Art. 37). Para constituir esta asamblea, se requiere la mitad más uno de los socios aludidos en el Art. 35º), caso contrario transcurrido una hora después de la señalada en la convocatoria, la Asamblea se constituirá cualquiera sea el número de socios que concurran siempre y cuando éste no sea inferior al número de miembros de la Comisión Directiva y el Organo Fiscalizador Art. 38º).

Mendoza, Enero de 1976

BENJAMIN LUNA
PRO-SECRETARIO

GUILLERMO OVEJERO
VICE-PRESIDENTE

22|1|F|50430|24|1

MINISTERIO DEL INTERIOR
Dirección General de Administración

Llámase a Licitación Pública Nº 2/76 para el día 6 de febrero de 1976 a las 15 horas, con el objeto de contratar la composición e impresión del Registro Electoral de la Nación.

El acto de apertura de sobres tendrá lugar en la Dirección General de Administración, Avda. de Mayo 760, 3er. piso, Capital Federal en la fecha y hora indicadas, donde se suministrarán a los interesados los informes correspondientes.

Las ofertas se presentarán o remitirán a la Dirección mencionada.

Los pliegos podrán retirarse sin cargo en esa Dirección o en la Secretaría Electoral del Distrito respectivo.

El Director General de Administración

19|1|F|50118|28|1-A

GUIA PROFESIONAL

MEDICOS

Dr. OSCAR NEME
CLINICA MEDICA
Tratamiento Clínico de la PSORIASIS
Viernes solamente - Avenida España 1224 - 6º piso "A"
Turnos al Tel. 224021 y 230265
7|1|F|38928|29|1|A

Dr. ANGEL C. NAVARRO
Cirugía - Atiende lunes, miércoles y viernes de 17 a 20 hs. Reserve turno. Alpatacal 2755. Teléf. 214325. 1|11|F|Pte.|A.

Dr. OSCAR E. CAMINOS
Clínica y Cirugía. Obesidad. Várices. Vejez. Enf. Venéreas. Impotencia. Mutuales. Sarmiento 777, Tel. 241768. De 11 a 13 y 17 a 21 horas. 9-1-F-Pte.

Dr. RODRIGUEZ SAA
CLINICA MEDICA
Dra. RODRIGUEZ SAA
PIEL - DEPILACION
Martínez de Rosas 2055 (entre Bulpacha y Paraná) Teléf. 230063
24|7|F|77882|Pte

Dr. MIGUEL ANGEL CHIRINO ZARATE
Clínica. Enfermedades de la mujer. Prevención cáncer. Tratamientos. Especializado extranjero. Mutuales. Rioja 1856 - Teléfono 259237.
20|1|F|50765|Pte.|6

Dr. RODOLFO S. ESCOBAR
CLINICO - CIRUJANO
Ap. Digestivo, Várices y Hemorroides. Paso de los Andes 520. Godoy Cruz. Mutuales c/turno. T. 223826.

Dr. I. SCHERBOSKY
Clínica - Especialista en enfermedades bronco pulmonares. Asma. Pedir turno. José F. Moreno 2760. Tel. 257402 y 258616
5|10|F|96453|Pte.|A.

APARATO DIGESTIVO

Dr. OMAR MUSRI
Atiende Mendoza: Sanatorio Policlínico Guaymallén - Tel. 218052. San Martín: Sanatorio Argentino. Rivadavia: Sanatorio Carrasco y Bertona 6|2|F|62272|Pte.

NUTRICION

Dr. MINUCHIN
Obesidad, Diabetes, Delgadez, Gota, Arteriesclerosis, Aparato digestivo. Turnos. Roca 20, Las Heras, Tel. 254402. Amigorena 80, Ciudad, Tel. 244777. 3|12|F|Pte.

VIAS URINARIAS

Dr. MANUEL BIANCHI
Riñón, vejiga, próstata y genitales. Esterilidad masculina. Turnos desde las 16 horas. Teléf. 256234. Agustín Alvarez 250
4-6 F 66024 Pte.

Dr. ALBERTO PABLO CORICA
ESPECIALIZADO EN EE. UU.
Enfermedades vías urinarias. Adultos y niños. Colón 532. - Turnos: Teléfonos 240835 y 252553.
29|1|F|29020 Pte.

Dr. JORGE L. FAVIER
CIRUGIA - VIAS URINARIAS
IMPOTENCIA
Reservar turno - Rioja 934

Dr. IGNACIO J. ROMEO
CIRUGIA VIAS URINARIAS
Cirugía general. Diariamente desde 17 horas. Pedir turno. República de Siria 325. Teléfono 292220.
F Pte.

Dr. ALBERTO D. BEKERMAN
ESPECIALIZADO EN EE. UU.
Cirugía, Riñón, Vejiga, Próstata, Genitales, Adultos, Niños. Esterilidad - 9 de Julio 1189 2º "15" Turnos: 231915 - 242753.
7|1|C|880|7|2

OBESIDAD

Dr. ALBERTO SEVILLA
Director de los Institutos Médicos de obesidad, asma y alergia de Mendoza, Córdoba y Buenos Aires. Obesidad y celulitis deformantes. Várices y hemorroides, tratamientos sin operación y sin dolor. Departamentos especializados: Asma, Alergia, Cardiología, Ginecología, Cirugía plástica y estética. Injertos de cabellos (Prof. Tomás Hughes y Edgardo Escobar). Avenida Colón 232. T. 290006 - 241440. Atendemos mutualizados. Horario de 7 a 12 y de 15 a 20 horas.
28|11|F|31160|Pte.

Dr. MARIO R. LEVIN
OBESIDAD
Director Centro Médico - Modelación Corporal Post Parto y Obesidad. Gimnasia modeladora. Masajes manuales y electrónicos. Baños a vapor individuales. Parafina reductora. Bronceado. Fisioterapia. San Martín 1461, G. Cruz. T. 246897. Se atienden todas las Mutuales.
31|8|F|67535|Pte.

PSIQUIATRAS

Lic. TERESA COLUMNA
PSICOLOGA
Consulta Psicológica - Orientación Profesional. - Turno Tel. 231539. Martes y jueves 16 a 19.30 horas.
18|1|C|743|22|1

GUILLERMO A. MARTINEZ
Psiquiatra graduado en el Instituto Psiquiátrico de Nueva York. Mitre 1463. Turnos: Tel. 213684.
10|10|F|Pte.|A.

ESPECIALISTAS EN CORAZON

CARDIOLOGIA DE URGENCIA
Atención permanente y electrocardiogramas a domicilio. - Teléfonos: 242417 - 249001.
6|1|C|709|4|2

GLANDULARES

Dr. BEVEGNI
De regreso, atiende nuevamente su consultorio. Boulogne Sur Mer 471, Mza. Turnos T. 246083 de 12.30 a 14 hs. 24|11|F|28890|Pte.

ESPECIALISTAS EN SEÑORAS

Dr. HUGO BRANDI ZAPATA
Dr. H. BRANDI
Fertilidad matrimonial. Menopausia. Cirugía Ginecología. Partos. San Lorenzo 222. Turnos: 243286. Part. 960116 - 246502.
27|12|F|Pte.|A

ESPECIALISTAS EN NIÑOS

Dr. RICARDO D. PIERRO
ESPECIALISTA EN PSIQUIATRIA Y PSICOLOGIA INFANTIL
9 de Julio 1160, 6º piso, Dpto. 2. Teléfonos 231919 - 239247.
21|1|F|33036|31|1

VARICES

Dr. SPINETTA REGUERO
Varices. Trat. no operador o por electro fulguración. Cirugía Espec. España. Turnos: Junín 213. Barrio Bombal. Tel. 244111. Pte.

GARGANTA, NARIZ Y OIDO

Dr. LUIS E. MONETTI
10-12 - 18-21 horas. 9 de Julio 1050. Tel. 249323. Particular teléfono 246661 31|12|F|Pte.

Prof. LUCIANO RODRIGUEZ ECHANDIA
Toda especialidad y dolores de cabeza. Catarros crónicos. Sinusitis. Trastornos de la voz. Diariamente. G. Cruz 506. Tel. 255901.
19|18|F|76272|Pte.-A

Dr. RAUL JOSE BONSANGUE
GARGANTA - NARIZ - OIDOS
Turnos teléfonos 258555 y 262630. 25 de Mayo 1413. 10|5|Pte.|A.

CIRUGIA ESTETICA

Dr. ENRIQUE VELASCO
Cirugía estética, plástica reparadora. Lunes, miércoles y viernes, de 17 a 20 horas. Rioja 1153. Tel. 244806. 1|12|F|58682|Pte.

Dr. HUGO SALOMON
Unicamente Cirugía estética funcional de nariz. Clínica Godoy Cruz. Godoy Cruz 333. Teléfonos 215951 y 215052. Mutuales.
10|1|F|Pte.|D

Dr. J. SANANES
Jefe de servicio Sala I Hospital Emilio Civit. Cirugía de nariz, mamas, adiposidades, injertos, quemados. Pedir turno. P. B. Palacios 1260 (Ituzaingo). T. 257319-251201.
7|3 F|Pte.|D

ESPECIALISTAS DE LA PIEL

Dr. ALBERTO J. GRINBERG
Enfermedades de la piel. Alergia dermatológica. Horario: lunes a viernes, 17 a 21 hs. Sarmiento 777 Mendoza. 15|7|F|75872 Pte

ALBERTO TORRES CORTIJO
Ex médico becario Univ. Madrid. Emilio Civit 43, 1er. Piso. Turnos de tarde al Tel. 255760.
21|11|F|Pte

OCULISTAS

Dr. ZALDIVAR
Dra. MISTELI
Nueva dirección: Av. Emilio Civit 685, Ciudad. Tels. 257000 - 257100
14|1|F|Pte

Dr. ALVAREZ NOQUE
SOLICITAR TURNO
Enfermedades y cirugía de ojos. Mitre 896 - Tels.: 241805 - 241324 - 241443. 4|6|F|Pte.

Dr. M. MARCHEVSKY
OCULISTA
Consultas de 11 a 12.30 y de 18 a 20 hs. Rioja 1130, Tel. 247996.
25|9|F|24036|Pte

CLINICA DE OJOS
Atendida por
16 Médicos Oftalmólogos y 6 Auxiliares Técnicos Universitarios
Consultorio externo de 8 a 21 hs. Guardias permanentes. Cirugía e internación. Atención de particulares y Mutualidades. Av. España 888, Teléf. 248856, 18|3|F|[illegible]13|Pte.

ASMA Y ALERGIA

Dr. LUIS BROITMAN
ASMA - ALERGIA
Patricias Mendocinas 634. Planta baja. Local 2. Tel. 249207. Se atienden mutuales. 4|6|F|65875|Pte.|A.

CLINICA DE ALERGIA
Dr. BOUERI
Dr. SALOMON BOUERI
Dr. ARNALDO BOERO
Dr. EDUARDO PENA
Corrientes 39 - Teléfono 231521 Pedir turno. 2|9|F|37731|Pte.|A.

RADIOLOGIA

Dres. RICARDO HORENSTEIN MARTHA G. de HORENSTEIN
Radiografía - Radioterapia. Colón 185, 8º Piso - Teléf. 242747 - Particular: 245906. 28|8|F|86771|Pte.|A

REUMATISMO

Dr. RICARDO BARCENILLA
Rivadavia 578 - Planta Baja - Dpto. 5 - Ciudad. - Turnos 17 a 20,30 hs. - Teléfonos 292020 - 221910
27|2|F|Pte

Dr. MANUEL MENA
Reumatólogo - Enfermedades de columna vertebral, brazos dolori-dos, ciática. Atiende de 15 a 20 hs. Buenos Aires 226. Lunes a sábados
20|3|F|Pte

Dr. JULIO F. SANCHEZ
Doctor en medicina (Esp. en Europa) Reumatología, ortopedia y traumatología. Rivadavia 141. Tel. 291994. 2|11|F|23660|Pte

CENTRO REUMATOLOGIA
(Infanta M. de San Martín 56, 9º F (detrás Correo Central) - Turno tarde - Tel. 240617 - Mutuales
14|1|F|41195|Pte.

ODONTOLOGIA

VICTOR M. PICCIONE
Doctor en odontología. Cirugía de boca y huesos de la cara. Martes y jueves, Sanatorio Policlínico Cuyo. Tel. 243000. Part. 255541
1|2|F|Pte

JUAN ANGEL BRANDI ZAPATA
Doctor en Odontología - Rayos X. Consultas: 10 a 12 y 17 a 20 hs. Pedir turno: San Juan 741, 1º. 241269 28|1|F|30631|2|1

BIOQUIMICOS

LABORATORIO ANALISIS CLINICOS - ESPECIALIZADO
Dra. MIRA PIENIEK
Dra. CRISTINA CAMPOY
— MUTUALES —
RIOJA 1256 - TELEFONO 2[illegible]
16|11|C|[illegible]

PARTERAS

ESTHER C. DE SANANES
Partera nacional. Diariamente de 10 a 20 hs. Solicitar turno. Pedir B. Palacios 1260 (Ituzaingó) Catamarca y Lavalle. Teléfs. 2[illegible] y 251391. 7|4|F|Pte

CELINA E. M. DE ARNEDO
PARTERA NACIONAL
Catamarca 585, Ciudad. T. [illegible] Pedir turno 29|F|[illegible]

J. DELIA SANCHEZ GOMEZ
OBSTETRICA NACIONAL
Atiende de 15 a 17 horas. [illegible] Sr. B. Garcia 634. Tel. 241[illegible] 6|12|F|Pte

LIDIA M. de CUARTAS
PARTERA
25 de Mayo 770, Mendoza. Teléfono 241223. 11|10|F|P

Chocaron policías y miles de civiles ayer en Lisboa

Recio tiroteo en una plaza. Un muerto y varios heridos

LISBOA, 21 (UPI). — Agentes de la policía y civiles sostuvieron hoy un tiroteo en una plaza céntrica, con saldo de un muerto y varios heridos, en un estallido de violencia que coincidió con una huelga no autorizada de empleados de tienda de la extrema izquierda.

Voceros de un hospital dijeron que en el tiroteo murió un hombre de 26 años y resultaron gravemente heridos un agente de policía y cuatro civiles. Añadieron que otras personas sufrieron heridas leves.

Un portavoz policial declaró a la prensa que el incidente comenzó cuando los agentes en la plaza Rossio trataron de impedir la formación de piquetes frente a las tiendas cuyos dueños se habían negado a cerrar.

Las autoridades enviaron al lugar a docenas de policías, que hicieron disparos al aire para dispersar a los millares de transeuntes que se hallaban en el atareado distrito comercial.

Mientras tanto, las tan aguardadas negociaciones para una reducción del poder militar comenzaron hoy, con los grandes partidos de la derecha, del comunismo exigiendo mayores concesiones de los dirigentes castrenses.

Las conversaciones comenzaron con la reunión que realizó una delegación socialista con el equipo negociador militar de cinco miembros, en el palacio Belem. Luego habrá encuentros similares separados con representantes de los otros cuatro partidos más importantes de la nación.

El punto central para ambas partes, es el plazo para el retiro de los militares del poder, después de haber tenido durante 21 meses el pleno control de la Nación.

El equipo negociador castrense ha propuesto que el consejo militar revolucionario mantenga el derecho de vetar cualquier legislación que considere inconstitucional, y dio a entender que los candidatos presidenciales deberían proceder de las filas del ejército.

Los partidos Socialista, Demócrata Popular de centro izquierda, y el conservador Social Demócrata centrista, han contrarrestado esto con demandas de que se convierta al consejo en un simple cuerpo consultivo, subordinado a un presidente elegido popularmente. En contraste, los comunistas y el Movimiento Demócrata Popular de extrema izquierda, piden que continúe la influencia militar en el gobierno.

Las negociaciones comenzaron en momentos en que los comunistas y la extrema izquierda se encuentran bajo el impacto de un comunicado militar, que implica a ambas fracciones en una abortada rebelión militar izquierdista de hace dos meses.

Un diputado reclamó una medida sobre López Rega

BUENOS AIRES, 21 (NA). — Reclaman al ministro del Interior, Roberto Ares, que ponga en conocimiento del juez federal Alfredo Nocetti Fasolino, el actual paradero de José López Rega.

Así se lo exige el diputado nacional Luis Sobrino Aranda (Justicialista-Grupo de Trabajo, Santa Fe).

Fundamenta su requerimiento en el anuncio que Ares formuló recientemente al desautorizar una versión periodística que ubicaba al ex ministro de Bienestar Social en territorio nacional.

Como Ares sostuvo al desmentirla "podemos afirmar que José López Rega no se encuentra en el país", Sobrino Aranda le solicita que dé a conocer los elementos que le permitieron realizar "tan concreta afirmación".

Al deducir que Ares conoce el paradero de López Rega, el legislador santafesino lo invita a que informe "al juez Nocetti Fasolino, a los integrantes de la comisión investigadora de la Cámara de Diputados, ante las que se halla rebelde y prófugo, y ante la opinión pública nacional que así lo merece".

Gnavi debe declarar sobre el caso Aluar

BUENOS AIRES, 21 (Télam). — De acuerdo con lo dispuesto por el juez federal, Alfredo Nocetti Fasolino, el 12 de marzo próximo deberá prestar declaración testimonial en las investigaciones sobre Aluar, el almirante (RE) Pedro J. Gnavi.

En el proceso de las investigaciones sobre el contrato suscripto por Aluar S.A. y el Estado Nacional, el magistrado dispuso la citación de altos jefes militares para que declararan como testigos.

En su oportunidad libró oficio al teniente general Alejandro Agustín Lanusse, al brigadier Carlos Alberto Rey y al almirante Pedro J. Gnavi para que manifestaran si no obstante su derecho que les concede el código en su artículo Nº 290 de declarar mediante informe, estarían dispuestos a concurrir al juzgado a tales efectos.

Recibida la respuesta de conformidad, del almirante Gnavi, el juez fijó la audiencia para el día señalado a las 9.

Cabe recordar que con anterioridad, el juez Fasolino, fijó audiencias a partir del 19 de febrero y hasta el 11 de marzo para que concurran a declarar otras personas y ex funcionarios además de altos jefes militares, con relación a la investigación del caso Aluar.

El líder soviético Leonid Brezhnev (derecha), recibe en Moscú al secretario de Estado norteamericano Henry Kissinger. (Radiofoto de UPI)

Kissinger comenzó el diálogo con Brezhnev

Denunció la intervención rusa y cubana en Angola

MOSCU, 21 (UPI). — El secretario de Estado norteamericano, Henry A. Kissinger, y el jefe del Partido Comunista soviético, Leonid I. Brezhnev, comenzaron hoy a buscar la forma de superar el estancamiento surgido en las negociaciones para restringir las armas nucleares y a pasar revista a las relaciones entre Estados Unidos y Rusia.

En la primera rueda de las conversaciones, Kissinger planteó la cuestión de la intervención soviética y cubana en Angola, la que, según ha advertido públicamente, podría perjudicar la política de distensión con la Unión Soviética.

Luego, al brindar en un almuerzo que le ofreció el ministro de Relaciones Exteriores soviético, Andrei A. Gromyko, Kissinger advirtió en forma indirecta los peligros que podrían derivarse de la intervención soviética en Angola, es decir:

"Consideramos que la contención, el respeto por los intereses de una y otra parte y los entendimientos en cuanto a evitar situaciones de crisis con fines de lograr ventajas unilaterales, siguen siendo la base de un orden de estabilidad en le mundo".

Kissinger, según uno de los funcionarios que lo acompañan, tuvo en mente tanto a Angola como al Líbano cuando se refirió al propósito de obtener "ventajas unilaterales".

Kissinger ha denunciado con frecuencia el apoyo que la Unión Soviética está dando al Movimiento Popular para la Liberación de Angola (MPLA) por tratarse de un país que nunca ha estado dentro de la esfera de los intereses rusos y por ser incompatible con la distensión.

Brezhnev, que, al parecer, no aceptará las objeciones del secretario de Estado a la intervención soviética en Angola, se ha mostrado evasivo sobre el particular.

Respondiendo a preguntas de los periodistas al empezar las conversaciones del Kremlin, Brezhnev eludió dar a conocer su sentir sobre el particular, limitándose a señalar:

"No tengo nada que manifestar sobre Angola, pues Angola no es mi país".

Sin embargo, a pesar de las diferencias que separan a las dos partes, recibió a Kissinger bromeando y en forma afable.

"Lo veo rejuvenecido", le dijo Brezhnev al extenderle la mano.

"Y usted se ve pero muy bien, pero yo estoy engordando", contestó Kissinger.

Después, los dos y otros altos funcionarios se sentaron ante una mesa oblonga bastante grande, en la que había botellas heladas de un popular refresco estadounidense producido en Moscú.

Uno de los miembros de la delegación de Estados Unidos expresó que Kissinger y Brezhnev esperan encontrar una fórmula satisfactoria para ambas partes en cuanto a la restricción de los misiles nucleares intercontinentales soviéticos, el desplazamiento del avión soviético Backfire-B, que Estados Unidos considera una amenaza potencial, y una definición más precisa de los misiles que pueden considerarse livianos o pesados.

Habrían aumentado en m$n tres millones los sueldos de ministros

BUENOS AIRES, 21. (NA). — Los sueldos de los ministros del actual gobierno nacional han sido aumentados en 3 millones de pesos moneda nacional, según denuncia pública efectuada por el Movimiento de Organizaciones Sindicales de Trabajadores Estatales, (MOSTE).

Añade el MOSTE, en un comunicado, que el referido incremento de los salarios ministeriales será liquidado ya con los sueldos de enero. "Se advierte celeridad y eficiencia en el trámite que contrastan con las que se aplican a los trabajadores estatales, puesto que no se conoce aún la disposición legal que instrumente el aumento de 150.000 pesos acordado, sin existir certeza de que será cobrado a fin de mes", afirma el movimiento.

El MOSTE —que incorpora a FATSA (Sanidad), FATEP (Provinciales), SUPARA (Aduanas), APOPS (Previsionales), APEH (Economía y Hacienda), FNEC (Empleados de Casinos) y APINTA (Personal del Instituto Nacional de Tecnología Agropecuaria)— denuncia que el aumento señalado fue dispuesto por la resolución ministerial Nº 419, que también prevé el mejoramiento de los sueldos de la categoría 22 de administración —dice el comunicado— en 1.400.000 pesos viejos mensuales.

La denuncia concluye condenando "la discriminación de que son objeto los trabajadores estatales, discriminación que no cabe en los carcos de la doctrina justicialista".

EXPOSICION DEL MUEBLE

En su próxima visita a Buenos Aires venga a WROBEL, la casa elegida definitivamente por el selecto público comprador de Mendoza, en muebles de estilo. Seriedad, prestigio, calidad, precio, condiciones, seguridad: sinónimo de WROBEL.

WROBEL

Estilo en Mobiliarios
RIVADAVIA 7435 - Bs. Aires - 61-9218
Envíos al Interior

PLURAL

IMPORTANTE EMPRESA COMPRA
GRUA MOVIL
SOBRE NEUMATICOS
Procedencia americana. Cantidad 15 a 20 toneladas.
Pluma de 15 a 20 mts. Antigüedad máxima 5 años.
Ofertas por escrito a:
GERENCIA DE COMPRAS
Casilla de Correo 2873 - C. Central - Cap. Federal
22|1|F|50463|23|1

Un incremento salarial del 40% reclamó SMATA

Denunció el "marginamiento de la CGT de la esfera de decisiones". Duras críticas contra Julio González

SANTA FE, 21 (NA). — El secretario general del Sindicato de Mecánicos y Afines del Transporte Automotor (SMATA) local, Rubén Cardozo, reclamó un aumento salarial del 40 por ciento como medida prioritaria del gobierno, al tiempo que formuló acerbas críticas al secretario privado de la Presidente de la Nación, Julio González, y denunció el marginamiento de la CGT "de la esfera de decisiones", en declaraciones periodísticas difundidas por el matutino "Nuevo Diario" de esta capital.

Cardozo, enrolado en la corriente del peronismo verticalista coincidente con la conducción nacional del Sindicato de Mecánicos, puso especial énfasis en reclamar un incremento salarial del 40 por ciento "sin que estén incluidos en ese tope los 150.000 pesos del último reajuste, como alguien dejó deslizar por ahí".

Sobre este tema, dijo que "las cifras barajadas hasta ahora son sensiblemente menores" y mencionó que la CGT "habló de un 10 por ciento" al tiempo que la Confederación General Económica (CGE) "no estaría dispuesta a conceder más de un 4 por ciento".

Asimismo, advirtió que el Instituto Nacional de las Remuneraciones, la Productividad y la Participación (INAREPROPA) deberá decidir sobre esas cifras, pero sostuvo que "esa sigla tan larga no ha servido para nada, no funcionó y no va a funcionar nunca".

Más adelante dijo que "de cualquier manera, la decisión necesariamente debe seguir pasando por el despacho de Antonio Cafiero, y éste, de acuerdo a distintas manifestaciones, parece un hombre impulsado por el movimiento obrero, al menos por sus dirigentes, pero hay una realidad ostensible —acotó—, el plan Cafiero no dio resultados, y yo me pregunto ¿hasta cuándo vamos a esperar?"

Tras afirmar que "Cafiero no ha dado muestras de su real capacidad como economista", negó que tuviera interferencias del sector lopezrreguista y lo equiparó en calidad con Alfredo Gómez Morales.

"Sucede que los hombres, muchas veces, actúan en función de circunstancias y Cafiero es candidato presidenciable", explicó Cardozo, para señalar que "de allí se pueden hacer las ataduras, hay una imagen que mantener; hay que lograr cierta vigencia y es difícil compatibilizar todo esto con el correcto desempeño de la función que se le ha encomendado".

Luego de fustigar la especulación empresaria y a los "dirigentes que excitan sin razón y que tratan de provocar bajas en la producción sin motivo aparente", Cardozo fue indagado sobre "la preeminencia de un sector dentro del movimiento peronista".

"Sí, indudablemente sí", contestó para afirmar seguidamente que "en este momento es el caso del señor Julio González, y, ¿quién lo conoce a González?, ¿quién sabe si es peronista?", se preguntó.

Recordó luego que "el problema de fondo aquí es que el movimiento obrero que es la columna vertebral del movimiento (Justicialista) se lo ha marginado de la esfera de las decisiones; la CGT no tiene participación en el tema económico; es grave, pero es así".

Siguió explicando Cardozo que se produjo esa circunstancia "porque se ha formado un círculo cerrado a partir de la muerte del general Perón; en el gobierno, la cosa era distinta, dijo; el general daba una vuelta cada semana por la CGT., pero muere él y el gobierno popular se aparta del movimiento obrero; y no debe, no puede ser así, por que si somos la columna vertebral del movimiento, entonces no hay decisión que sea "privativa de la Presidente", como se dice ahora",

Más adelante abogó por que la CGT, tenga participación en la elección de ministros del Poder Ejecutivo "y en toda decisión que afecte al país; por todo eso es que no entiendo porqué en Mar del Plata (donde el último fin de semana se reunieron los máximos dirigentes del movimiento obrero) haya en estos momentos gente desesperada por que vuelva o no López Rega; pero dejémoslo a ese señor —siguió diciendo Cardozo— que Interpol, el FBI y la Policía Federal se ocupen de él y que no pare hasta la silla eléctrica; nosotros preocupémosnos del trabajador, de solucionar el angustioso momento ue pasa, de impulsar un vigoroso aumento de salarios".

Acerca de las próximas elecciones nacionales, Cardozo aseguró que el peronismo triunfará pero que "siendo realistas, quizás no tenga el caudal electoral que llegó a sumar el general Perón" y advirtió que "los dirigentes deben entender que al movimiento no le queda un crédito abierto de por vida" y que "no podemos volver a cometer errores, porque hacerlo sería fatal".

El dirigente mecánico reiteró que es "respetuoso de las decisiones de mi partido" y acotó a continuación: "Creo que la compañera Isabel está impedida por la Constitución para ejercer un nuevo mandato, a ciencia cierta no creo, de todos modos, si no es Isabel será otro, lo importante es que se respete el legado de Perón", de dar amplia participación a las bases.

Construirían en el Sur un nuevo camino a Chile

ZAPALA, 21. (Télam). — Autoridades municipales dieron un amplio informe en torno a las posibilidades de apertura de una nueva ruta turística-comercial que unirá Chile con nuestro país por el denominado Paso Icalma.

Anunciaron también que una comisión especial de desarrollo e integración internacional, está llevando a cabo estudios junto a otra comisión permanente de la ciudad de Temuco (Chile).

El Paso Icalma está situado en la prolongación de la ruta 13, en el denominado circuito turístico "Pehuenia", zona de incomparable belleza.

Denunciaron el secuestro de un obrero

BUENOS AIRES, 21 (NA). — El diputado nacional de la bancada radical, doctor Adolfo Gass, denunció el secuestro del obrero Carlos Asencio Alvarez, que trabaja en los astilleros Astarsa.

De acuerdo con la información que recibiera de familiares y compañeros del desaparecido, este fue sacado de su domicilio particular en San Fernando, el domingo 18 a las 3 de la mañana, por personal que se identificó como perteneciente a la Policía Federal.

El legislador, alineado en el Movimiento de Renovación y Cambio, inició gestiones ante el Ministerio del Interior y la Policía Federal para devolver a su hogar a Carlos Asencio Alvarez.

Antes de repercutir en el Congreso de la Nación, el secuestro de Alvarez provocó la reacción de los 3.000 obreros navales de la zona Norte del Gran Buenos Aires, que paralizaron sus actividades desde el mediodía de ayer y cumplieron una medida similar en el día de la fecha.

Detuvieron en Bahía Blanca a 2 estudiantes

BAHIA BLANCA, 21 (Télam). — Dos estudiantes fueron detenidos en esta ciudad, acusados de actividades subversivas, informó hoy la policía.

Se trata de Juan Sestito, italiano, de 30 años de edad y Julio Virgilio Sestito, de la misma nacionalidad, de 26, ambos domiciliados en calle Perú 724 de esta ciudad.

Se desconocen hasta el momento otros datos, habiendo consignado la información policial que en poder de los detenidos se hallaron elementos y material de corte subversivo, por los que se los procesa por infracción a la ley de seguridad 20.340 con intervención del juez federal.

COMPAÑIA INTRODUCTORA DE BUENOS AIRES S. A.
NECESITA
CAPATAZ GENERAL DE TALLER MECANICO
P/Salinas Grandes - Pcia. de La Pampa
SE REQUIERE:
— Experiencia en conducción de personal, conocimiento de soldadura, herrería, tornería, etc.
— Edad 30 a 40 años.
SE OFRECE:
— Interesante remuneración.
— Vivienda en Salinas.
— Servicios asistenciales que incluyen al grupo familiar.
Enviar antecedentes y pretensiones a:
GERENTE DE RELACIONES INDUSTRIALES
Bartolomé Mitre 559 - 9º Piso - Capital Federal
22|1|F|50483|22|1

BASSET ARTESIANO NORMANDO
Importados (únicos en el país). VENDO lechigada con pedigree de: VINCENT de CASTELEYN, macho, 4 años. Premiado por la F. C. A. con dos certificados C. A. C. y XUPET du MARCLAU, hembra, 2 años. Premiada "Reservada Mejor de Raza" y "Primero Muy Bueno".
FABIOLA PEDRO
AGUSTIN ALVAREZ 455
MENDOZA - TELEF. 258483.
17|1|C|434|25|1|A

Gerente de Personal
PARA IMPORTANTE EMPRESA LIDER SITUADA EN EL INTERIOR DEL PAIS
La búsqueda se orienta hacia una persona de nivel universitario que deberá acreditar una experiencia no menor de 5 años en puesto de suma responsabilidad en el área, en empresas de primera línea. El puesto, por características especiales, exige un gran dinamismo, capacidad de trabajo y un sólido conocimiento de las distintas técnicas a aplicar.
Se anticipa que la persona elegida, luego de un período de entrenamiento, tomará a su cargo una tarea compleja y con múltiples facetas a contemplar. Estará secundado por un adecuado grupo de colaboradores y contará con el respaldo total de la Dirección de la Empresa. La remuneración no será inconveniente para la contratación. Se han previsto todos los beneficios adicionales que deben rodear a la persona elegida.
Rogamos envío de carta acompañando curriculum donde conste en forma detallada educación, puestos anteriores y último sueldo.
A Presidente: Marcelo T. de Alvear 2043 - 1129 - Buenos Aires
22|1|F|331

LAGUNA
LA PLAYA MEJOR DOTADA DE BRASIL
La descubrió SOL JET, la empresa que le hizo conocer Itapema, y que en su afán de ofrecerle lo mejor, hoy le propone esta playa.
LAGUNA, generosamente dotada por la naturaleza y por el hombre.
Invitan las blancas arenas. El mar, de aguas transparentes, serenas y cálidas. El sol, para brindarle ese bronceado que usted desea. Los cerros, frondosos, que enmarcan su belleza.
Todo invita al descanso y al placer.
Y para que sean absolutos, el hombre dotó a Laguna del confort del Laguna Tourist Hotel.
Habitaciones con aire acondicionado y música funcional; piletas climatizadas; instalaciones para baño turco y sauna; sala de TV en colores.
Una cocina que abunda en refinadas exquisiteces.
Y para su deleite exclusivo, la boite del hotel le ofrece figuras de renombre internacional: Vinicius de Moraes, Wilson Simonal...
Este verano, LAGUNA es una invitación difícil de resistir. Acéptela. SOL JET lo lleva.
Salidas todos los domingos.
Consulte precios y planes de financiación.

SOL JET
TURISMO DE ALTO VUELO
SOL JET S.A. Empresa de Viajes y Turismo
Res. D.N.S.T. 0540/73 - Legajo Nº 403
Sarmiento 256 - Tel. 249101 y 249102 (Mendoza).
Su Agente de viajes nos conoce bien, visítelo. O consulte en Austral Líneas Aéreas.

LOS ANDES
Fundado el 20 de Octubre de 1882 por el Dr. Adolfo Calle
Directoras:
Carmen Usandivaras de Calle
Elcira Videla de Schiappa de Azevedo
MENDOZA, JUEVES 22 DE ENERO DE 1976

Obras hidroeléctricas

La tarea pública de nuestro país se cumple en un ambiente repleto de hechos que no son lo que ortodoxamente consideramos normales. Consecuentemente, la marcha de los diferentes organismos de Estado a veces suele mostrarse como desajustada. Donde no se dan estas situaciones —por lo menos en los niveles que acusan otras— es en Agua y Energía de la Nación. Esto debe aceptarse si se considera como patrón para establecer idoneidad y efectividad, la puesta en marcha casi permanentemente de diferentes obras en el país, con vistas a la generación hidroeléctrica.

No entraremos al análisis de las situaciones creadas en el Alto Paraná, en razón de que aquí intervienen factores geopolíticos en los que son tan duchos los brasileños. Esto merece tratamiento aparte por su naturaleza. Pero sí podemos incursionar en otras realizaciones que no tienen implicancias —directa o directamente— de tipo internacional.

En este ámbito nacional, a manera de ratificación de cuanto señalamos, es conveniente ocuparnos del proyecto de aprovechamiento hidráulico e hidroenergético de la legendaria laguna Iberá. En estos momentos, técnicos de Agua y Energía Eléctrica se encuentran trabajando en la ejecución de tareas topográficas, geofísicas, geológicas, de hidrología, etc. Por su parte, el Instituto Geográfico Militar efectúa nivelaciones de precisión y un poligonal marco perimetral en el área circundante de la laguna y sus esteros. Todas estas realizaciones tienden en conjunto a establecer y determinar la capacidad de aprovechamiento de la laguna y de otros aspectos.

Mediante endicamientos marginales sería posible convertir al accidente lacustre en un lago que podría alcanzar los 68.000 Hm3 y permitiría la regulación de las crecidas del Paraná, tanto naturales como las que en el futuro podría provocarse artificialmente con las presas de aprovechamiento energético previstas para aguas arribas del "padre de las aguas". No debe olvidarse que una simple apertura del vertedero de Itaupú, provocaría un aumento del caudal fluvial de alrededor de 58.000 m3/s. mucho más de los 12.000 m3/s. que turbinaría la central a instalarse allí.

También está a punto de ser suscripto el convenio para la construcción del complejo hidroeléctrico de Piray-Guazú. Se estima que esta obra tendría una potencia instalada de 65.000 kW y alcanzaría un costo estimado entre 50 y 60.000.000 de dólares. Con esta ejecución, Misiones dejaría de depender del sistema paraguayo de Acaraí.

Otro anuncio importante del que LOS ANDES se hizo eco recientemente es el que se refiere al aprovechamiento hidroeléctrico del complejo "El Tambolar-Los Caracoles" que beneficiará, fundamentalmente, a la provincia de San Juan. La ejecución de la obra permitirá al sistema disponer de una potencia instalada de unos 325.000 kW. Esto representará aproximadamente una generación de 850.000.000 kW/h.a., lo que representaría el 92 % de la generación hidráulica total de Cuyo, en tanto que la potencia instalada equivale al 722 % de la actual potencia instalada en San Juan.

Sin embargo y frente a la importancia de los frecuentes anuncios, la provincia de Mendoza pareciera haberse dormido con respecto al dique embalse Potrerillos. Por referencias obtenidas de funcionarios provinciales y nacionales a diferentes niveles, sabemos que la obra estaría a punto de licitarse; sabemos también que el proyecto ha interesado incluso a grupos financieros internacionales que respaldarían la realización. No obstante, el cumplimiento de la medida legal administrativa básica —la licitación— no se cumple y esto inquieta a los mendocinos que esperan mayor agilidad de los proyectos y su realización. Sobre todo los de tipo energético, puesto que advierten que ellos constituyen la herramienta fundamental para elaborar un futuro de trabajo y bienestar.

Es de esperar que la demora se haya debido a trabas o formalismos burocráticos, pues lo contrario supondría pérdida de tiempo y respecto a Potrerillos, llevamos ya muchos años perdidos inútilmente.

El Ministerio de Trabajo intimó a SIPEMOM y AUTAM

Audiencia de conciliación habrá hoy

La delegación regional Mendoza del Ministerio de Trabajo, mediante resolución Nº 17, invitó al Sindicato del Personal de Micros y Omnibus SIPEMON y a AUTAM y sus empresas asociadas a concurrir a una audiencia de conciliación hoy a las 8.30 en los despachos de Coordinación de Relaciones Laborales. Mediante la misma resolución intimó a SIPEMON a fin de que deponga su actitud, como así también a AUTAM y a las empresas de transportes General Pueyrredón, El Plumerillo, Paso de los Andes, El Algarrobal, Colectivos del Oeste, Cooperativa Tomás Godoy Cruz y Los Andes "a fin de que retrotraigan los hechos al día 20 del corriente y se abstengan de adoptar cualquier actitud que importe innovar en el presente conflicto y concurran a la audiencia fijada precedentemente".

Mantendrán la medida

Ambas intimaciones se originan en el conflicto que se mantiene en el transporte público de pasajeros y específicamente ante la denuncia efectuada por el Sindicato ante el Ministerio "por las suspensiones de personal dispuestas por diversas empresas de transporte aduciendo razones de orden económico, lo que la entidad sindical considera que no se ajusta a la verdad y que se trata de medidas injustas y arbitrarias, por lo que comunica también que tomará medidas de acción directa ante la situación creada".

Ambas partes —sindicato y empresarios— adelantaron anoche que concurrirán a la audiencia solicitada por la delegación laboral. Sin embargo, AUTAM ratificó que mantendrá la reducción de personal como en la víspera. "Esto significa —explicaron— que se cumplirán los servicios autorizados por la Dirección de Tránsito y Transporte. Sólo se ha retirado lo que las empresas disponen para cubrir las llamadas horas pico y para garantizar un servicio rápido y continuo".

El presidente de AUTAM, señor Antonio Cejudo, informó además que la entidad hizo ayer al Ministerio de Obras y Servicios Públicos una nueva presentación con los aumentos producidos en los insumos desde el 8 del corriente hasta ayer, los cuales oscilan entre el 10 y el 20 por ciento, para que sean tenidos en cuenta en el momento de decidirse el posible incremento de tarifas". Citó como ejemplo que el costo de carrocería sufrió un nuevo aumento del 12 por ciento; neumáticos, 19 por ciento; chassis, $ 100.000 y repuestos, 30 por ciento. Las variaciones de precios —aclaró— surgen de las últimas devaluaciones de nuestra moneda, ya que en todos estos insumos se utiliza materia prima importada.

En el sindicato, por otra parte, se siguió atentamente el desarrollo de la primera jornada de reducción del plantel de choferes dispuestas por gran parte de las empresas. Las suspensiones —se aclaró— alcanzaron principalmente al personal de categoría de relevantes y en algunos casos a obreros efectivos. "En general estimamos que un 20 por ciento de nuestros afiliados está resultando afectado por la medida de la parte empresaria". Sin embargo, los empleados suspendidos concurrieron a su lugar de trabajo, cumpliendo lo aconsejado por el gremio.

Apoya UCIM la posición de empresarios del transporte

La Unión Comercial e Industrial de Mendoza expresó su apoyo "sin vacilaciones al pedido formulado por AUTAM" sobre un inmediato aumento de las tarifas para el servicio de transporte público de pasajeros".

Tal posición está fundamentada en una amplia nota enviada ayer a la prensa, que expresa textualmente:

"Como es del dominio público, la Asociación Unida del Transporte Automotor Mendoza (AUTAM), ha señalado enfáticamente la situación que sus asociados enfrentan debido al atraso de un reauste de tarifas por parte del gobierno de la provincia, que permita la subsistencia de tan importante servicio.

"Las razones esgrimidas por AUTAM tienen tal fuerza que casi es innecesario resultaría repetirlas. No obstante debe recordarse que al establecerse la actual tarifa, hace más de tres meses, con la que las empresas del transporte debían en teoría, compensar sus crecientes costos, entre ellos el aumento salarial dispuesto por el gobierno de la Nación de $ 1.500 mensuales, el sindicato que agrupa al personal de micros y ómnibus ejerció presiones para lograr otro aumento de $ 1.000. Debe sumarse a estas alícuotas el importe de cargas sociales estimado en un 50 por ciento adicional. Esta situación no era desconocida por los funcionarios provinciales que intervenían en las tratativas de reajuste del boleto de transporte. En reiterados reclamos AUTAM ha hecho conocer con estudios serios y concientes, que las empresas de transporte estaban trabajando a pérdida y agudizándose su proceso de descapitalización.

"Es de destacar que el propio gobierno ha reconocido los nuevos costos sin dar la rápida solución que un problema de esta clase exige. La pérdida por kilómetro recorrido, es comprobada, en la actualidad de $ 3,00.

"AUTAM ha agotado todas las instancias. Colocada así ante un dilema de hierro hace uso de la ley, suspende personal tal como estaba permitido para no agravar aún más su deteriorada situación. Adopta esta medida porque no existe otra opción, aún reconociendo la importancia que el transporte público tiene. Es obvio que ningún Estado puede obligar a trabajar a pérdida, salvo casos en que se pretende por esta vía eliminar el concurso de la actividad privada en un servicio de tanta importancia y que es lógico presumir que en las actuales condiciones económico-financiera del país y de la provincia el propio Estado no podría ofrecer.

"UCIM, permanente en su accionar de defensa de los sectores empresarios que agrupa, entiende y conoce el problema y apoya sin vacilaciones el pedido formulado por AUTAM. Coincide con esta entidad que lo que AUTAM solicita es mantener su flota en circulación y asegurar un servicio de uso eminentemente popular. Debe imperar la reflexión y la mesura por parte de las autoridades sin ninguna clase de implicancias de otro orden que las propias razones y el reconocimiento por parte de las mismas en las discusiones mantenidas, que la elevación de costas del transporte solo tiene un camino para ser subsanado y poder continuar prestando el servicio: el aumento de la tarifa del transporte en los índices necesarios para que el mismo pueda funcionar con la eficiencia con que siempre lo ha hecho en nuestra Provincia".

Se informó que Tránsito y Transporte adoptará medidas

El ministro de Obras y Servicios Públicos, ingeniero Siegfred Lexow, fue consultado por los periodistas sobre la actual situación planteada en el servicio de transporte público de pasajeros, a raíz del diferendo surgido en el precio del pasaje.

Se le requirió cual es la actitud del gobierno, dado los distintos criterios hechos públicos por la CGT, AUTAM y el Sindicato del Personal de Micros y Omnibus, acerca del reiterado pedido de aumento de tarifas, a lo que respondió que "la situación tarifaria aparentemente difiere según el criterio de esos estamentos a los que usted se refiere, pero quiero recalcar que el gobierno tiene buena voluntad para resolver el problema, que contemple la situación de los tres sectores".

Mas adelante, se le dijo que hasta los distintos órganos de difusión habían llegado quejas durante el día de ayer, en el sentido de que se había observado una reducción de las frecuencias en el servicio de transporte, a lo que contestó que "efectivamente, el ministerio tiene conocimiento de esa novedad", acotando que hay menos micros en la calle, por lo que la Dirección de Tránsito y Transporte ha adoptado los recaudos pertinentes. Además ha tomado intervención en el conflicto, la delegación Mendoza del Ministerio de Trabajo de la Nación, ya que ello se considera una decisión unilateral que afecta el servicio precisamente cuando se está en las tratativas".

Añadió que "el señor Esteban Lo Duca, delegado de Trabajo, ha citado para mañana (por hoy), a las 8.30 a una audiencia de conciliación de partes en el seno de ese Ministerio, a fin de que se retrotraiga la situación a anteayer. En ese sentido, ha habido una intimación para que AUTAM deponga la actitud asumida".

Después se le preguntó al ministro cuál sería la posición del gobierno provincial en caso de persistir AUTAM en su actitud, y contestó: "Prefiero no adelantar juicio hasta mañana, después que se realice la audiencia de conciliación".

Se supo no obstante, que la situación está siendo analizada por las máximas autoridades provinciales, para lo cual se habrían impartido instrucciones a Tránsito y Transportes a fin de que elabore el plan de acción a seguir.

Sin embargo, interpretan los voceros que se llegará a una solución del diferendo, para lo cual se esperan determinaciones de orden nacional.

Confirmaron en su cargo al Interventor

El interventor federal en Mendoza, general (RE) Pedro León Lucero, fue confirmado en su cargo. Así se informó ayer a través del Ministerio del Interior.

La noticia se conoció en la Casa de Gobierno al promediar la mañana, por intermedio de un radiograma, mediante el cual se informó que la presidente de la Nación, señora María Estela Martínez de Perón resolvió rechazar la dimisión que elevara oportunamente el general Lucero.

El texto del radiograma que suscribe el ministro del Interior, doctor Roberto Ares, dice así: "Tengo el agrado de dirigirme al señor interventor federal en la provincia de Mendoza, con el objeto de poner en su conocimiento que la excelentísima señora presidente de la Nación, al considerar la renuncia presentada por usted a sus altas funciones, ha resuelto ratificarle plenamente su confianza. El ministro del Interior por su parte, al transmitir a usted la decisión de la titular del Poder Ejecutivo Nacional, confía en seguir contando con los servicios del señor interventor en la tarea de normalizar institucionalmente a la provincia de Mendoza".

Quejas por un impuesto de cooperativas vitivinícolas

Directivos de la Asociación de Cooperativas Vitivinícolas entrevistaron ayer al ministro de Economía de la Provincia, doctor Francisco Leiva Hita.

Durante la audiencia, expusieron al ministro las inquietudes del sector con relación al proceso cooperativo vitivinícola frente al nuevo impuesto de actividades lucrativas, el que se reimplantaría de acuerdo al acta de compromiso suscripta por los gobernadores con el ministro de Economía de la Nación, doctor Antonio F. Cafiero, con lo cual se afectaría el desenvolvimiento económico-social de aquellas organizaciones.

Además de plantearle ese problema, los dirigentes cooperativistas pusieron de relieve su preocupación por la situación que se origina a dichas entidades, por haber vendido vinos con anterioridad al reajuste de precios operado el mes pasado y cuyo plan de pagos excede en varias cuotas a la fecha del reajuste.

Peticionaron al doctor Leiva Hita en el sentido de que con el objeto de defender la estabilidad del movimiento cooperativo vitivinícola, debería contemplarse un reajuste sobre la cuotas impagas, entregándoles notas aclaratorias en tal sentido. Indicaron asimismo, que la actual coyuntura económica en materia vitivinícola se presenta difícil y que tal circunstancia, unida a otras dificultades, pone en peligro la estabilidad de las organizaciones en este momento en que más se necesita del apoyo y cooperación para absorber la producción de uvas.

El ministro expuso el propósito de estudiar la presentación en profundidad para dar una respuesta, señalando también que en lo que se refiere al reajuste que solicitan sobre las cuotas impagas, el planteo deberían efectuarlo los interesados ante los compradores de los vinos.

Vendimia: calendario de fiestas departamentales

En el transcurso del mes próximo se elegirán las reinas vendimiales de Capital y de todos los departamentos, con excepción de Guaymallén, cuya soberana fue proclamada el sábado pasado.

El interventor en la Dirección Provincial de Turismo, señor J. Antonio Mosquera Suárez, confirmó en la vispera el calendario definitivo, faltando únicamente la fijación de fecha para el departamento Malargüe.

El detalle de las fiestas centrales en los departamentos es el siguiente: 7 de febrero: Junín, San Carlos, General Alvear y Godoy Cruz; 14 de febrero: San Rafael, Santa Rosa, Luján y Tunuyán; 21 de febrero: Las Heras, Tupungato, Rivadavia y Lavalle; 28 de febrero: San Martín, La Paz y Capital.

El señor Mosquera Suárez dijo por otra parte que los espectáculos preliminares de la organización de los festejos vendimiales se cumplen normalmente, de acuerdo a lo que está previsto, anunciando que en los próximos días se conocerán las fechas de los actos generales, los cuales se desarrollarán en el mes de marzo.

Continúa la elección de reinas distritales

La reina del distrito Luzuriaga, de Maipú

Representante de Vistalba, Luján

Activamente prosiguen en todos los departamentos los preparativos para los festejos vendimiales de 1976.

El 7 de febrero próximo a partir de las 22, en las instalaciones del club de YPF, ubicado en Salta e Ingeniero Huergo, de Godoy Cruz, se llevará a cabo el acto central de la Fiesta de la Vendimia de ese departamento. Según informó la Municipalidad, ya se ha iniciado para ello la construcción del escenario y demás preparativos para el espectáculo artístico.

La comuna explicó en un comunicado que "accediendo gentilmente a una solicitud formulada por el comisionado municipal de Godoy Cruz, señor Enrique Constantino Panoff, el administrador de Yacimientos Petrolíferos Fiscales, señor Ignacio Carro, ha facilitado las modernas y cómodas instalaciones del Club de YPF para que se realice allí el acto central de la Vendimia de Godoy Cruz".

Guaymallén

Hoy, a las 10, visitará la sede de la Municipalidad de Guaymallén la reina vendimial del departamento, recientemente electa, señorita Dolly Elizabeth Linares. La representante del distrito Los Corralitos, que ganó el trono en la fiesta cumplida la semana pasada, saludará al comisionado municipal, señor Matías Ramírez, y luego recorrerá las dependencias de la comuna para dialogar con los funcionarios y empleados.

Maipú

Los distritos del departamento eligen actualmente a las jóvenes que los representarán en el acto principal del cual surgirá la soberana de Maipú. De acuerdo con la programación establecida, se realizó el viernes pasado, en el Club Social y Deportivo Luzuriaga, el baile en cuyo transcurso fue electa la reina del distrito de ese nombre. La designación recayó en la señorita Nancy Estela Núñez, de 15 años de edad. Teine 1 metro 65 centímetros de estatura, ojos verdes, cabello castaño oscuro y cutis blanco. Representó al club donde se desarrolló la fiesta distrital.

Luján

En el departamento de Luján fue elegida recientemente la reina del distrito Vistalba. Se trata de la señorita Liliana Dominga Casciotta, de 17 años, ojos verdes, cabello castaño y 1.65 de estatura. La joven cursa estudios secundarios.

La elección tuvo lugar durante una fiesta realizada en las instalaciones de la escuela nacional Nº 29, de Vistalba, y organizada por la comisión cooperadora. Asistieron funcionarios de la Municipalidad de Luján y de la comisión permanente de festejos.

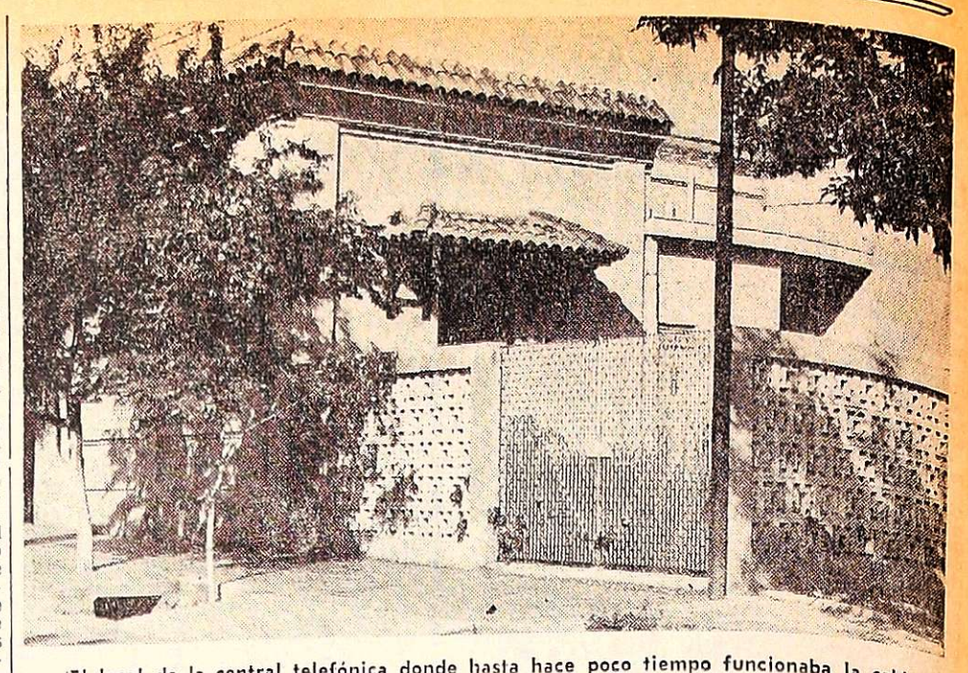

El local de la central telefónica donde hasta hace poco tiempo funcionaba la cabina pública para servicio de larga distancia.

Piden cabina telefónica de larga distancia para Chacras de Coria

De acuerdo con una encuesta realizada por LOS ANDES en Chacras de Coria, esa localidad necesita un teléfono público para llamadas de larga distancia. Esta apreciación se ha efectuado atendiendo a reclamos de sus pobladores. La situación se originó a partir del remplazo de la central telefónica manual, por la automática, y el levantamiento, por ellos, de la cabina que había en dicho local.

El reclamo de la población se refiere a que sólo quien tiene instalado teléfono en su domicilio o en su comercio, puede comunicarse con localidades aledañas, el Gran Mendoza, el interior del país y la Capital Federal. El resto de la población está aislada en ese sentido y si alguien presta el aparato a quien lo necesita, sólo permite hacer llamadas dentro del radio de la localidad, pese al sistema de telediscado, dado que el titular del teléfono no desea arriesgarse a que el llamado sea a lugares distantes ni puede permanecer junto al aparato vigilando la comunicación ni controlando el tiempo, por razones obvias.

Durante la encuesta, conversamos con comerciantes y vecinos en general, quienes estuvieron de acuerdo unánimemente en que Chacras de Coria necesita una cabina de teléfono público para hablar fuera del radio local, porque los que funcionan ahora, según la Compañía Argentina de Teléfonos, no pueden utilizarse para llamar fuera de ese ámbito. El problema se hace sentir más, cuando se necesita llamar por una emergencia a médicos residentes fuera del pueblo o por necesidades familiares; incluso es incómodo para el turista.

La opinión general de quienes no tienen instalado en su vivienda el servicio telefónico, es que "la población está aislada". Un comerciante consultado, lo presta excepcionalmente, sólo a sus clientes, siempre que sean llamadas locales. Se da el caso de que en la estación de servicio YPF "Chacras", del señor Ramón Estela, son tantas las personas que requieren el aparato allí instalado, que el encargado es llamado a algún teléfono particular vecino, porque el de ese comercio está permanentemente ocupado.

Conversamos con su propietario y nos aclaró que él habilita el aparato de 6 a 22 y que luego de esa hora debe clausurarlo porque no puede controlar el uso y cualquiera podría efectuar llamadas que luego le facturarían a él. Se le consultó sobre la posibilidad de que, de acuerdo con un convenio con la Compañía Argentina de Teléfonos, él pudiera facilitarlo durante las 24 horas del día en las que trabaja su comercio, y dijo que no es practicable esa idea, porque tendría que poner a un empleado expresamente para atender al usuario, pedir los periodos a la compañía y cobrar el importe. En tal sentido estuvo de acuerdo el vicepresidente de la Unión Vecinal de Chacras de Coria, señor Eloy Cruz, quien expresó que la entidad ha cursado notas y efectuado gestiones para que se rehabilite la cabina de la central clausurada y que todo ha sido inútil hasta ahora.

Las personas consultadas coincidieron con él, en que la necesidad del teléfono público para larga distancia es imposergable y contrariamente a lo expresado por la Compañía de Teléfonos, las necesidades de llamadas diarias así lo justifican. A las prestaciones de la estación de servicio mencionada, deben agregarse las que se requieren en otros locales comerciales y el conjunto de ellas hacen una cifra por demás atendible.

De todo esto surgió la lógica conclusión: el problema afecta tanto a los vecinos que no tienen aparato telefónico, como a los que lo tienen. A los primeros, por las razones detalladas; a los segundos, porque se ven asediados permanentemente para que lo faciliten, ocasionándoles pérdida de tiempo, a veces gastos injustos y las molestias consiguientes.

A partir del lunes pagan a los jubilados

Desde el lunes próximo se abonará a los beneficiarios de la Caja de Jubilaciones y Pensiones de la Provincia, los haberes del corriente mes.

Los pagos se efectuarán de acuerdo al siguiente detalle: día 26, pensiones primer turno del Nº 0002 al 4.898; 27, segundo turno, del Nº 4901 al 8.278; 28, jubiladas del Nº 2.002 en adelante; 29, jubilados primer turno del 0002 al 4.999 y 30, jubilados segundo turno, del Nº 5.001 al 9.999. En todos los casos, el horario de pago será de 17.30 a 19.30, en la Dirección de Rentas de Casa de Gobierno, planta baja, ala oeste.

Los beneficiarios que por cualquier motivo no cobren en los días fijados, podrán percibir sus haberes el 6 de febrero en Tesorería General de la Provincia, en horario de 8 a 12. Quienes tengan impedimento físico, deberán munirse del correspondiente certificado médico para poder ingresar a Rentas de inmediato, sin tener que esperar el turno.

Aportes para la reparación de escuelas

La subsecretaría de Educación de la Provincia y la Comisión Interministerial Permanente de Edificios Escolares han citado a los directores y presidentes de las asociaciones cooperadoras de las escuelas números 456, 460, 505, 511, 516 y 534 a la reunión que se realizará el lunes próximo a las 11.30 en el local de la escuela "Rodolfo Iselin" de San Rafael.

Se llama a reunión también a las autoridades de las escuelas número 30, 33, 35, 84, 97, 111, 118, 119, 265, 292, 311, 322, 333, 339, 14-D, 15-N, 19-H, 31-H y 35-H, la que se efectuará el 27 a las 10, en la subsecretaría de Educación, primer piso, cuerpo central de la Casa de Gobierno.

Ambas reuniones tendrán por objeto firmar los convenios respectivos y hacer entrega de los cheques correspondientes a los subsidios del operativo de reparaciones y ampliaciones denominado "A la escuela la reconstruimos todos o no la reconstruye nadie".

Expresa el comunicado que en caso de ausencia del director y/o presidente de la cooperadora, se autoriza la presencia del vicedirector y/o vicepresidente o tesorero.

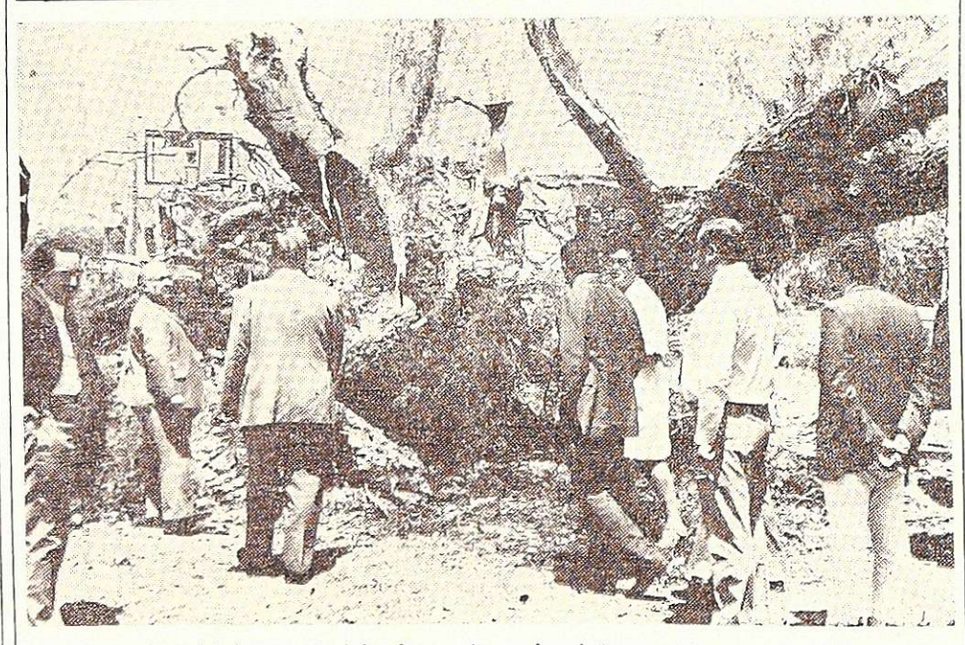

Autoridades provinciales inspeccionan los daños causados en Maipú.

Ascienden a $ 8.000 millones los daños de la última tormenta

La subsecretaría de Agricultura y Ganadería informó —de acuerdo con lo que anticipamos ayer— que ha realizado una evaluación de los daños que ocasionó el meteoro que se abatió el domingo a la noche y lunes a la madrugada en varias localidades de los departamentos Maipú y Luján de Cuyo.

Los distritos más afectados fueron, Fray Luis Beltrán Santa Blanca, El Paraíso, Agrelo y Ugarteche, así como zonas aledañas, donde el fuerte viento unido al granizo, ocasionó elevadas pérdidas en los cultivos tanto hortícolas como permanentes, es decir, viñedos, frutales y olivares.

La zona damnificada abarcó una extensión de 30 kilómetros de largo por 3 ó 4 de ancho, en dirección suroeste a noreste. La tormenta —dice la información oficial— tuvo características singulares por su intensidad. Erradicó árboles y volteó postes de líneas conductoras de electricidad, por lo que las áreas afectadas, principalmente aquellas irrigadas con el agua de pozos subterráneos, no podrán contar con fluido antes de veinte días aproximadamente. Esto afectará el bombeo de agua subterránea y consecuentemente la atención de los riegos.

En viñedos, olivares y frutales, los daños alcanzan al 100% en el sector antes mencionado, aclarando que aparte del perjuicio ocasionado en los frutos, las plantas han quedado afectadas para el ciclo vegetativo siguiente.

En los cultivos con viña, hortalizas y frutales, la superficie sensiblemente perjudicada alcanza a unas cuatro mil hectáreas, de las cuales unas 2.000 son de viñedos exclusivamente, con una pérdida que oscila entre 200 y 300 mil quintales de uva en cifras globales solamente en el área mencionada.

Una estimación realizada por los técnicos oficiales, hace ascender los daños a 8.000 millones de pesos viejos. Se recalca en el comunicado que hay numerosas propiedades con daños totales en cultivos y parciales en plantaciones, instalaciones, viviendas y galpones.

Concluye el informe señalando que el siniestro ha sido de características inusitadas, pocas veces visto en nuestra provincia, aunque puntualiza que a pesar de la magnitud, el efecto sobre la producción agrícola total de la provincia en el corriente año, en las distintas especies, no es de mayor significación.

En Maipú

MAIPU. — En representación del interventor concurrió a la Casa Municipal, el ministro de Gobierno, Dr. Isaías Mathus, acompañado del ministro de Obras y Servicios Públicos, Ing. Siegfred Lexow, quienes juntamente con el comisionado Municipal, señor Eduardo Julio Leyes, el secretario de Administración y Hacienda señor Luis Bustamante, el secretario de Obras y Servicios Públicos, el secretario privado de Intendencia y funcionarios de la Dirección Municipal de Acción Social, procedieron a trasladarse a la zona comprendida por las localidades de Tres Esquinas, Chachingo, Colonia Jara, El Paraíso, Santa Blanca, Rodeo del Medio y Fray Luis Beltrán y que fueron seriamente dañadas por el fuerte temporal de viento, piedra y lluvia.

Los funcionarios evaluaron los daños con el fin de realizar un programa de ayuda a los damnificados.

Dispusieron aumentos en los precios de las carnes vacunas

El Ministerio de Economía de la Provincia fijó nuevos precios máximos para la carne de novillo, los que tendrán vigencia a partir de hoy en todo el territorio provincial.

El detalle es el siguiente: carnes frescas, en gancho, puesta en el local del minorista, de novillo y vaquillona, $ 33,00 el kilogramo. Al público, los valores serán estos: siempre por kilogramo: grasa y huesos, $ 4,00; carnes comunes económicas (cogote, falda y punta de estomaguillo), $ 15,50; osobuco, $ 25,00; otras carnes comunes, sin huesos, azotillo, puchero y aguja, $ 33,50; carnaza común de primera, $ 39,00; asados, entraña de pecho, costillas, punta de vacío, carnaza de pecho, costillas arqueadas, entraña y matambre, $ 46,00; carnaza de lomo (descarne de costeletas de segunda), $ 51,00; marotilla, $ 51,00; costeletas de primera (anchas y angostas) hasta la octava costilla, $ 58,50; paletas y palomita de paleta, $ 65,00; carnaza de cola, $ 65,00; carnes de primera (peceto, palomita, cuadril y punta de pierna), $ 76,50; carnes de segunda, bola de lomo y nalga, $ 65,00 y filet o lomo, $ 88,50.

Dice el comunicado oficial, que las infracciones a lo dispuesto por la presente resolución, así como cualquier acción u omisión, que tienda a desvirtuar sus propósitos, hará pasible a sus autores de las sanciones previstas en la Ley Nacional de Abastecimiento.

Agrega que los precios de la lista Nº 53 que se entienden como precios máximos, de bienes y servicios de consumo final, modifican los establecidos por las normas nacionales o provinciales vigentes, pero dejan subsistentes las demás disposiciones complementarias referidas a otros aspectos de la comercialización que en cada caso se hubiere establecido.

Cabe consignar que estos valores significan aumentos que varían entre $ 3,00 y $ 6,00 por kilogramo, sobre los precios fijados la semana anterior.

Universidades

Del Aconcagua

Cursos preuniversitarios. — Informó que se encuentre abierta la inscripción para los cursos preuniversitarios hasta el 29 de febrero, para las siguientes carreras: licenciado en Administración de Empresas; licenciado en Psicología; contador público y fonoaudiólogo. Informes e inscripción, en Universidad del Aconcagua, Catamarca Nº 147.

A la participación provincial en sus planes refirióse O.S.N.

La delegación Mendoza de la empresa Obras Sanitarias de la Nación convocó a una conferencia de prensa para hacer referencia a conceptos vertidos por su subadministrador, señor Santiago N. Serpa, durante su reciente estada en la provincia. Además, aclara oconceptos vertidos por otras personas como respuesta a las declaraciones del señor Serpa.

Se dio a tal fin un comunicado que expresa:

"Esta Empresa ha considerado conveniente convocar a esta conferencia de prensa, a los efectos de que —sin ánimo de polémica— se aclaren conceptos recogidos por la prensa local, referidos al modo en que esta Empresa presta sus servicios en varias ciudades de la provincia.

Es así que las declaraciones formuladas por el señor subadministrador de la Empresa Obras Sanitarias de la Nación, don Santiago N. Serpa, en su reciente visita a esta provincia, no han pretendido ser un factor de coacción en la presente coyuntura, sino que llevaban el propósito de fijar una política concertada y de racionalización tendiente al mejoramiento de los servicios de agua y cloaca que se prestan.

"Es obvio señalar que la racionalización de esfuerzos e inversiones a través de una adecuada planificación redundará en beneficio de la población y del país, y que en Mendoza dado el explosivo crecimiento urbano producido por los planes de vivienda actualmente en ejecución, se hace necesario una rápida planificación que permita con criterios técnico-económico la realización de las obras que ese crecimiento demanda.

"Cabe destacar las dificultades que pueden derivar para Obras Sanitarias de la Nación la falta de acogimiento por parte de la Provincia que, en muchos aspectos, pueda dejar sin sustento legal los derechos que emergen de la plena vigencia de su ley orgánica.

"Esto es en síntesis lo que sin coacción, pero sí planteado como una realidad, ha tenido como finalidad la declaración del subadministrador.

A continuación señalaremos algunos conceptos equívocos vertidos a la prensa, como respuesta a las declaraciones del señor Santiago N. Serpa.

"La provincia de Mendoza, se acogió al régimen establecido por el Decreto - Ley 33.425/44 (Ley Organica), cumplimiento con todos los extremos exigidos por su Art. 5º, aceptando tal acogimiento la Nación por Decreto Nº 19.404/45 (B.O. 11/9/45), y que rige las relaciones de aquélla con la Empresa.

"El expresado decreto-ley ha sido derogado y su subsistencia —emergente de la situación contractual a que se ha hecho referencia, pese a su inexistencia actual como ley— ocasiona a la empresa sensibles dificultades toda vez que las normas contenidas en el mismo son distintas en muchos aspectos a las que ahora rigen su funcionamiento.

"Esta circunstancia es factor determinante de que Obras Sanitarias de la Nación no pueda iniciar actividades en nuevas localidades o ampliar su radio de acción en aquellas en las cuales ya presta servicio, en tanto no se regularice la situación a través del acogimiento previsto en el artículo 10 de la actual Ley Orgánica.

"Si bien la renuncia de la Provincia podía justificarse por el hecho de que la Ley 13577 (Ley Orgánica anterior), exigía el acogimiento para todo el ámbito provincial la nueva redacción introducida por el decreto-ley 20.324/73, ha venido a facilitar la solución al admitir que dicho acto pueda estar referido a determinadas localidades.

"Esta nueva disposición permite que los poderes locales establezcan zonas de reserva en las cuales la empresa no se haría cargo de los servicios que presten organismos provinciales o municipales e incluso empresas privadas.

"En cuanto a manifestaciones vertidas en el sentido que las relaciones entre la Provincia y la empresa deben determinarse mediante convenios, debemos destacar que este es el caso del acogimiento: una ley nacional por un lado y por el otro lado una dispsición provincial adhiriendo a aquella.

"El acogimiento no significa renuncia por parte de la Provincia ni menoscabo para su autoridad, desde que solamente fija los radios de acción de la empresa.

"Actualmente la mayoría de las provincias están acogidas a la ley orgánica de OSN, excepto la de Mendoza, Jujuy, La Rioja y Santa Cruz, en trámite de acogimiento. Parcialmente la provincia de Buenos Aires, donde las zonas jurisdiccionales están delimitadas de modo de evitar la superposición de competencias.

"El hecho de acogimiento total o parcial a la Ley de O.S.N. no significa detrimento del régimen federal —y del cual somos defensores— ya que se haría por un acto voluntario de la Provincia y posible de revocación por ésta.

"En ningún caso de acogimiento parcial o total la Provincia perderá el derecho de planificar el desarrollo de las ciudades o centros urbanos, inclusive donde O.S.N. preste los servicios ya que tal planificación no obsta al hecho del acogimiento, sino que por el contrario habrá de facilitar la prestación del servicio por parte de la empresa.

"Cualquiera sea la fuente de provisión de agua, debe someterse a un proceso de potabilización llevado a cabo con amplias seguridades para la población, con agregados químicos que no se escatiman para lograr una calidad buena del agua.

"Los procesos de potabilización juntamente con sus instalaciones, son el fruto de importantes realizaciones de ingeniería sanitaria de elevadísimo costo y factores directos determinantes de las tarifas que abonan los usuarios.

"El aglomerado mendocino, salvo inconvenientes excepcionales, se da por razones climáticas o por las características de nuestros ríos, resulta una población servida con índices de consumos que superan en mucho a las de otras ciudades de nuestro país y del resto del mundo, basta consignar que la Organización Mundial de la Salud establece para poblaciones de características como las de Mendoza, una dotación promedio de 450 lts./hab. y el que se suministra en el aglomerado mendocino por día y por habitante es de 740 litros.

"En cuanto al control y poder de policía que los organismos de la Provincia efectuarían sobre la calidad del servicio, se disiente con declaraciones vertidas en tal sentido, ya que tales medidas resultarían innecesarias y fuera de lugar, frente a la capacidad de idoneidad en la materia de O.S.N. con laboratorios de control permanente y la experiencia habida en 100 a cargo de los principales servicios de saneamiento del país".

Suministro

También se dio a conocer un comunicado que expresa:

"La planta potabilizadora del establecimiento Río Mendoza de Luján de Cuyo se encuentra trabajando a pleno desde el día martes 20, debiendo considerarse superada la situación de emergencia".

"Al mismo tiempo, ante informaciones de la prensa, dejamos aclarado que en todo momento el agua liberada al consumo ha sido y es totalmente potable, de acuerdo a controles permanentes de laboratorio, y por lo tanto no es necesario que la población adopte medidas individuales de seguridad al respecto".

"Los barrios S.U.P.E., Judicial, Gráfico, Villa del Parque, Trapiche, etc., no son servidos por esta empresa por lo que las quejas de los vecinos de los mismos relativas al agua potable deben ser dirigidas a los organismos responsables de su atención"..

Eduardo Setti solicitó una investigación

BUENOS AIRES, 21 (Télam). — El secretario de Energía, Eduardo Setti, informó que hoy se presentó ante la Fiscalía Nacional de Investigaciones Administrativas, solicitando la intervención del organismo para la investigación exhaustiva y el esclarecimiento "de hechos presuntivamente cuestionados" durante su gestión como interventor en las bodegas Giol.

En un comunicado emitido esta tarde, Setti expresó que se presentó ante el organismo "visto el tiempo transcurrido desde la publicación de un presunto informe que habría elaborado el Tribunal de Cuentas de la provincia de Mendoza, sobre el cual los medios periodísticos han suministrado abundante información".

La información agrega que el actual secretario de Energía no fue notificado sobre ese presunto informe acerca de Giol, y que ratificó "lo ya expresado en comunicados anteriores, sobre su convencimiento que la acción de los organismos de contralor de los actos de los funcionarios públicos, favorecen la vigencia del clima moral indispensable en la vida política del país".

Setti se presentó ante la Fiscalía Nacional, finaliza el comunicado, "entendiendo que tales actuaciones no pueden postergarse indefinidamente".

En Industria y Comercio habrá hoy una reunión

Sobre problemas de la carne y la estructuración de los nuevos precios, se ofrecerá hoy, a las 10, una conferencia de prensa en el despacho del subsecretario de Industria, Comercio y Minería del Ministerio de Economía de la Provincia.

Su titular, licenciado Gustavo Kaul, se referirá a la modalidad impuesta en ese rubro.

Sobre el caso Giol opinó el ministro de Economía

Con la firma del ministro de Economía de la Provincia, doctor Francisco Leiva Hita, se dio a conocer ayer en horas de la tarde, un comunicado con relación a la acordada hecha pública la semana pasada por el H. Tribunal de Cuentas de la Provincia, sobre presuntas irregularidades en la construcción de vasija vinaria metálica por parte del ente estatal, Bodegas y Viñedos Giol.

Su texto dice:

"Acaba de darse a publicidad para conocimiento de la opinion pública la acordada del H. Tribunal de Cuentas de la Provincia, sobre operaciones de Giol relacionadas con la construcción de vasija vinaria. Según dicho acuerdo aparecería, presuntivamente —dice— que en las contrataciones llevadas a cabo se habría incurrido en irregularidades que han llevado a dicho tribunal a elevar al Fiscal de Estado sus conclusiones. Este funcionario deberá interpretar el acuerdo a la luz de la ley y si advierte menoscabo en el patrimonio de la Provincia en su carácter de representante del Fisco, pondrá en salvaguarda y a cubierto los intereses del Estado iniciando las acciones pertinentes.

"Ante la mencionada publicación —agrega— el Ministerio de Economía quiere expresar sus puntos de vista, con el objeto de clarificar, en lo posible, la situación, para llevar a la oponión pública la tranquilidad que deriva de la verdad de los hechos evitando comentarios desmedidos y a veces desorientadores".

Continuará la investigación

"Quiere el Ministerio dejar además la absoluta seguridad de que la investigación seguirá y cumplirá su trámite —dice— hasta el final tal como lo dispone la legislación vigente. En consecuencia el Ministerio facilitará toda la información que el caso requiera sin tener en cuenta quienes puedan ser afectados. Siempre, por supuesto, en base a la verdad de los hechos".

"El H. Tribunal de Cuentas al dar el acuerdo motivo de este comentario ha cumplido con un deber constitucional —añade— y como consecuencia de su acción señala presuntivamente anormalidad en algunos de los actos administrativos. La actuación del H. Tribunal de Cuentas como órgano de contralor administrativo contable sobre la gestión de Giol E.E.I. y C. se encuentra además prevista en el Artículo 24º de la Ley Orgánica Nº 3137 que dice: "El control administrativo contable externo estará a cargo del H. Tribunal de Cuentas de la Provincia que en forma concomitante y/o posterior deberá realizar in situ todas las verificaciones que estime oportuno sobre los registros contables que se lleven en la empresa conforme a las disposiciones previstas por el Código de Comercio para las entidades de derecho privado". Así pues, dentro de este marco referencial el Ministerio y por su intermedio el Gobierno de la Intervención Federal facilitará toda la marcha de la investigación de las hasta ahora presuntas anormalidades".

Esas presuntas anormalidades, en consecuencia, serán objeto de investigación por el órgano estatal competente a fin de arribar a conclusiones precisas y ciertas que permitan deslindar responsabilidades y aplicar sanciones si tal fuere el caso".

"Para alcanzar este objetivo fundamental las personas señaladas, también en forma presuntiva en el acuerdo publicado, han ofrecido colaborar para el esclarecimiento y la veracidad de los hechos a fin de obtener resultados ciertos que permitan obrar con justicia".

"Con relación a la acordada del H. Tribunal el señor Interventor Federal ha expresado —indica— que no comparte algunos aspectos de la misma, particularmente el referido al modo de accionar de Giol en su condición de empresa. Como ministro de Economía comparto esos conceptos del señor Interventor".

Opinión presuntiva

"Debe quedar en claro que la acordada es sólo una opinión presuntiva sobre elementos analizados sumariamente que configurarían irregularidades. Pero no es un fallo definitivo de culpabilidad. Elementos posteriores podrán confirmar o desvirtuar esas presunciones".

"También es preocupación del actual Gobierno de Mendoza la imputación indirecta que trae la acordada contra el ex interventor federal en la Provincia, Dr. Antonio Cafiero, actual ministro de Economía de la Nación. Se hace necesario aclarar que esta imputación es sólo indirecta por el simple hecho de haber sido el Dr. Cafiero Interventor en la Provincia, y como tal jefe de la administración, al tiempo de haberse producido los hechos interpretados presuntivamente como irregulares.

"Entender esto de otro modo colocaría en situación incierta permanentemente a dicha autoridad dada la extensión de la administración y el número considerable de sus agentes (Ej.: una malversación cometida por el habilitado de la más pequeña repartición revertiría en responsabilidad indirecta para el gobernador de la Provincia).

Establecer responabilidades

"Es importante para establecer las responsabilidades como consecuencia de anormalidades presuntas, determinar, en el caso de la empresa, el daño económico que la misma pudiera haber sufrido y las circunstancias que pueden haber condicionado la actuación de sus autoridades".

"Añade que, contemplemos el encuadramiento externo en que los hechos se desarrollaron: apuro por plazos improrrogables (cosecha a breves días), previsión de una cosecha abultada, insuficiencia de vasija para su colocación etc.

"Debe tenerse en cuenta que Giol es una empresa y que para actuar en forma competitiva en el mercado requiere libertad en su actuación y amplia capacidad de maniobra que asegure el resultado económico que es su fin último.

"Esto no significa que quede al margen de un estricto control, racional y razonable. Y que aún sus operaciones comerciales sean analizadas y evaluadas según el resultado de las mismas.

"Debe entonces quedar en claro: a) Que gracias a las medidas precautorias adoptadas en tiempo oportuno por la Bodega Giol su patrimonio e intereses han quedado perfectamente resguardados en relación a las operaciones presuntamente ilícitas a que se refiere el H. Tribunal de Cuentas; b) Que con posterioridad a la acordada del mencionado Tribunal el Estado, por el órgano pertinente, ha asegurado tales resguardos; c) Que la investigación de los hechos refutados como irregulares continuará, dentro del marco de la ley en todos los órganos dependientes del Poder Ejecutivo y eventualmente en la órbita judicial si ello fuere menester y d) Que el único objeto de estas actuaciones es el de resguardar el patrimonio del Estado y sancionar a los responsables de irregularidades si los hubiere.

"Pero que también se respetará escrupulosamente el buen nombre, el honor y la dignidad de las personas —finaliza el comunicado— razón por la cual el Poder Ejecutivo de la Provincia a través de este Ministerio efectúa la presente aclaración".

Fuerzas Armadas

Delegación de Incorporación Naval Mendoza. — Informó que los postulantes que rindieron examen de ingreso al cuadro de suboficiales de la Armada Argentina, deberán presentarse el 26 del corriente a las 12, en la estación del Ferrocarril General San Martín de esta ciudad, a efectos de ser trasladados a la Capital Federal para su incorporación.

La UCIM refiérese al pago de $ 2.000 a mercantiles

La Unión Comercial e Industrial de Mendoza emitió un comunicado en el cual informa que ha recibido copia del acta suscripta por el Ministerio de Trabajo de la Nación referente a la aplicación, a partir del 1º de este mes, de un aumento de $ 2.000 para empleados mercantiles. Al respecto expresa:

"Como es sabido, la misma fue firmada por representantes gubernativos, de la Confederación del Comercio, Comisión Coordinadora Patronal de Actividades Mercantiles, Cámara Argentina de Comercio y Confederación General de Empleados de Comercio. Los términos esenciales del Acta - Acuerdo son los que siguen:

Se establece a partir del 1º del corriente, un incremento de $ 2.000 en las remuneraciones mínimas mensuales establecidas en el Art. 19º del Convenio Colectivo de Trabajo 130/75, incrementadas con el aumento salarial dispuesto por Decreto 3507/75.

"Este incremento de $ 2.000 se otorgará también a partir de aquella fecha al personal comprendido en el Convenio Colectivo 130/75 cuyas remuneraciones superen los básicos del Art. 19º y fueren exclusivamente a sueldo fijo.

"El aumento no será absorbido por futuros aumentos que acuerde el Gobierno Nacional o por acuerdo de partes.

"Los vendedores a sueldo y comisión que en diciembre del año 1975 no hubieren percibido una remuneración por todo concepto superior a los $ 15.000 percibirán a partir del 1º de enero del año 1976 un incremento salarial de $ 2.000. Los salarios de menores también recibirán ese aumento aplicándose en la medida que corresponda de acuerdo a lo determinado en el Art. 21º del Convenio 130/75.

"El Acta - Acuerdo suscripta no tiene el carácter de renovación de la Convención Colectiva 130/75.

Por su parte el sector empresario manifiesta que se ha llegado a ese acuerdo ante la satisfacción dada a sus siguientes reclamos: compromiso por parte del Ministerio de Economía de la Nación para que los créditos que se concedieron a las empresas comerciales en el orden nacional, para aumentos salariales se asimilen en líneas comunes de crédito para las mismas, sin afectar su calificación. Comunicación a quien corresponda de la aplicación para todo el país de la efectiva vigencia de la resolución 68/75 de la Secretaría de Estado de Comercio que establece que los márgenes de comercialización se calcularán sobre los precios actualizados consignados en las listas provistas al comercio por los fabricantes o fraccionadores. Los gravámenes nacionales, provinciales y/o municipales sobre las Actividades Lucrativas, serán absorbidos mediante el aumento de los márgenes de comercialización vigentes. El Ministerio de Economía analizará los reclamos empresarios por el deterioro de dichos márgenes por la aplicación del IVA. Ante la Secretaría de Comercio las partes firmantes del Acta coincidieron en la necesidad de revisar la Resolución 232/75 de la Secretaría de Comercio constituyéndose para ello una Comisión - Tripartita. Igualmente se constituye una Comisión Bipartita Sindical - Empresaria para que resuelva urgentemente aquellos problemas conflictivos que se originen por la aplicación de horarios de cierre de comercio, en todo el país. Se constituye igualmente una Comisión Bipartita Sindical - Empresaria para gestionar ante las autoridades municipales correspondientes la eliminación definitiva de los vendedores ambulantes (golondrinas). Al cierre del Acta el sector sindical expresó que el funcionamiento de esas comisiones puede contribuir a allanar problemas que en algunos casos ha tornado conflictivas las cordiales relaciones que deben privar entre empresarios y trabajadores, y en otros constituye la necesidad de trabajar en común para consolidar la fuente de trabajo y fortalecer a la pequeña y mediana empresa que debe proyectarse en función solidaria y social".

Conferencia de la Iglesia Mormona

Aproximadamente 2.000 personas —se informó— asistieron a la I Conferencia Trimestral por 1976, que nuclea a los integrantes de la Iglesia de Jesucristo de los Santos de los Ultimos Días —Iglesia Mormona—, pertenecientes a las provincias de Mendoza y San Juan.

Se abordaron temas como la unidad familiar, el apoyo que se debe brindar a la comprensión de los jóvenes, la importancia de llamarse cristianos, sus deberes y finalmente la responsabilidad que cabe a cada persona en la futura e inminente construcción de un templo en Sudamérica.

El desarrollo de la conferencia fue conducido por el presidente de la organización religiosa en Mendoza, Elder Oscar Novaco, y contó con la visita de una alta autoridad general que proviene desde la sede central en la ciudad de Lago Salado, Utah, Estados Unidos, señor Elder Theodore M. Burton, asistente del Consejo de los Doce Apóstoles y presidente de la Sociedad Genealógica para toda la iglesia.

CENTRO PROTECCION RECIPROCA DE CHOFERES

RESULTADO 52ª RIFA

Sorteo 16 enero de 1976 - Por Lotería de Mendoza

1º) PREMIO ..... Nº 09.648
2º) PREMIO ..... Nº 38.802

201|F|50311|22|1

Retenga el color de su verano.
Kodak

SALARIOS PARA PERSONAL TEMPORARIO DE EMPAQUE DE FRUTAS FRESCAS

Ante la falta de convenio sobre salarios de personal temporario de empaque, la Sociedad de Productores y Empacadores de Frutas Frescas de Mendoza, en reunión del día 19 de enero de 1976, ha dispuesto abonar los que se fijan en la siguiente tabla:

ESPECIALIDAD	JORNAL DIARIO
Embalador de primera	$ 320,00
Embalador de segunda	$ 290,00
Embalador aprendiz	$ 260,00
Tapador o Clavador manual de primera	$ 320,00
Alambrador con máquina manual de primera	$ 320,00
Tapador o Clavador manual de segunda	$ 290,00
Alambrador con máquina manual de segunda	$ 290,00
Chofer de camión	$ 290,00
Chofer de Montacarga	$ 290,00
Emboquillador manual	$ 290,00
Obrero general de galpón	$ 280,00
Obrera general de galpón	$ 260,00

Menores: Estos percibirán el 5 o/o menos por año del sueldo básico que perciban los mayores de ambos sexos.

Dentro de esta tabla salarial se ha incluido el Decreto 3507 o sea los $ 1.500,00 mensuales, como asimismo el sueldo anual complementario no así la licencia de obrero temporario.

SOCIEDAD DE PRODUCTORES Y EMPACADORES DE FRUTAS FRESCAS DE MENDOZA

ESPEJO 265 - 5º PISO - OF. 11 y 12
TEL. 214806 - MENDOZA

MENDOZA, 20 DE ENERO DE 1976.

BAC pub. SA

FERIANDES '76
FERIA ANDINA AGRO-INDUSTRIAL Y COMERCIAL

Participación al Empresariado regional
a la muestra de su potencial económico.
PARQUE GENERAL SAN MARTIN
MARZO de 1976
(Es su responsabilidad y la nuestra.)

AUSPICIA:
CONFEDERACION ECONOMICA DE MENDOZA
CREACION Y REALIZACION INTEGRAL:
FEREXPORT S.r.l.
AV. SAN MARTIN 1136 - PISO 1º - OF. 64 - Tel. 231319 - MZA.

Vam pub

LORETI y CIA.
TRADICIONAL DISTINCION Y ECONOMIA EN SERVICIOS FUNEBRES
SAN MARTIN 571 - Tel. 292219 - MENDOZA
DEPOSITO: ALBERDI 330 - Tel. 214407

AVISOS FUNEBRES

SEPELIOS

✝

ROSA BORA
Vda. de VECHETTI
Q.E.P.D.
Falleció el 21-1-1976
C.A.S.R. y B.P.

Sus hijos: Elvira Rosa y Héctor; hijos políticos: Paulino Parlanti y Ema Herrera; sus nietos: Luis y Héctor Vechetti; Delia, Oscar, Ana y Alberto Parlanti; nietos políticos: Elio Bevilacqua, Eda Bevilacqua, Carlos Stefani y Marta Pérez, sobrinos, bisnietos y demás deudos, participan su fallecimiento e invitan al sepelio de sus restos hoy, a las 17.30 horas, en el cementerio de Godoy Cruz. Casa mortuoria: Confín Desagüe s.n. Rodeo de la Cruz. Servicio: Casa Flores. Villa Nueva. Boschín Hnos.
22|1,F|39493|22|1

✝ ROSA BORA Vda. de VECHETTI. - Q.E.P.D. - Falleció el 21-1-76. - Emilio Herrera, María Peralta de Herrera y familia, participan con dolor el fallecimiento de la madre de su hijo político Héctor Vechetti e invitan al sepelio de sus restos.
22|1,F|39500|22|1

✝ ROSA BORA Vda. de VECHETTI. - Q.E.P.D. - Falleció el 21-1-76. - Nicola Hnos. y personal de Ferretería Próspero Camardella y Flia., José Pastor y Flia., Domingo Forconesi y Flia., Antonio Simi y Flia., Cayetano Piccione y Flia., José D'Amico y Flia., Alberto Cappone y Flia., participan con pesar su fallecimiento e invitan al sepelio de sus restos.
22|1,C|851|22|1

✝ ROSA B. Vda. de VECHETTI. Q.E.P.D. - Falleció el 21-1-1976. - C.A.S.R. y B.P. - Armando Hermanjat y Flia., participan su fallecimiento e invitan al sepelio de sus restos.
22|1,C|825|22|1

✝ ROSA B. Vda. DE VECHETTI. Q.E.P.D. - Falleció el 21-1-76. - José M. Bonetto, Orlando A. Albino y Roberto, y sus respectivas familias, participan el fallecimiento de la madre de su amigo, e invitan al sepelio de sus restos.
22|1,C|764|22|1

✝

VICTOR HUGO VERA
Q.E.P.D.
Falleció el 21-1-1976
C.A.S.R. y B.P.

Su desconsolada esposa: América Irrazábal de Vera; hijos: Juan Carlos, Adriana Beatriz, Patricia Noemí Vera; hermanos: Adolfo, Clara, Héctor; hermanos políticos: Ricardo Ojeda, Azucena Galán, Elsa, Oscar Irrazábal, primos, sobrinos y demás deudos, participan su fallecimiento e invitan al sepelio de sus restos hoy, a las 19 horas, en el cementerio de Godoy Cruz. Casa mortuoria: 20 de Junio 1081 Godoy Cruz. Servicio: Casa Flores.
22|1,C|852|22|1

✝ VICTOR HUGO VERA. - Q.E.P.D. - Falleció el 21-1-76. - Sus hermanos: Adolfo Fortunato, Clara Noemí y Héctor Silvestre Vera, participan con profundo dolor su fallecimiento y ruegan una oración por el eterno descanso de su alma.
22|1,C|847|22|1

✝ VICTOR HUGO VERA. - Q.E.P.D. - Falleció el 21-1-76. - Los profesionales médicos y personal de la Estación Sanitaria del aeropuerto internacional El Plumerillo, participan con profundo pesar el fallecimiento del hermano de su compañera de tareas Clara Noemí Vera e invitan al sepelio de sus restos.
22|1,C|846|22|1

✝ VICTOR VERA. - Q.E.P.D. - Falleció el 21-1-76. - La Mutual Vialidad de Y.P.F. y Topografía, participan con profundo pesar el fallecimiento del señor padre de su socio Juan Carlos e invitan al sepelio de sus restos.
22|1,F|39439|22|1

✝

AGUSTINA DIAZ DE NACIF
Q. E. P. D.
Falleció el 21-1-1976

Sus hijos: Clemente, Amado, Fortuna, Pedro, Juana y María Nacif; sus hijos políticos: Lucía Mateo, Alberto Espinosa, Mercedes Espinosa, Hipólito Durán y Roque Godoy, hermanos, hermanos políticos, sobrinos, nietos bisnietos y demás familiares, participan con pesar su fallecimiento e invitan al sepelio de sus restos, hoy a las 17.30 hs., en el cementerio de Rodeo del Medio. Casa mortuoria: Calle Los Valencianos s.n., Fray Luis Beltrán, Maipu. Servicio: Cochería Millo, San Martín.
22|1,F|41080|22|1

✝

MARIA ANA VETTER Vda.
DE BEUCHER
Q. E. P. D.
Falleció el 21-1-1976
C.A.S.R. y B.P.

Sus hijos: Eugenio, Germana Vda. de Coletti, José y Carlos; hijas políticas: María Ferlaza, Hermelinda Castillo; sus nietos: Teresa de Marcon, Elsa, Eduardo, Carlos, Norma, Juan María, Yolanda, Margarita, Antonia, Rosa, Paula, Juan, Teresa, Dora, Mario, Pablo y María y demás familiares, participan su fallecimiento e invitan al sepelio de sus restos al cementerio de Maipu, hoy a las 17.30 hs. Casa mortuoria: 14 de Mayo s.n., Coquimbito. Barrio Castañeda. Servicio: Cochería Timonieri, Calderon y Lopez, Maipu.
22|1,F|41078|22|1

✝

RUFINO CAPITANI
Q. E. P. D.
Falleció el 21-1-1976
C.A.S.R. y B.P.

Su desconsolada esposa, María Esther Salustro; hijos: Roberto Rufino y María Rosa; hija política, Alba Gracia Appiolaza; hermanos: Pedro, Irma, Dante Capitani; hermanos políticos; nietos: Horacio y Hernán; primos, sobrinos y demás deudos, participan su fallecimiento e invitan al sepelio, hoy a las 17, en el cementerio de Godoy Cruz. Casa mortuoria: Rioja 456, Ciudad. Servicio: Casa Flores.
22,1|C|852,22,1

✝ RUFINO CAPITANI. - Q. E. P. D. - Falleció el 21-1-76. - C.A.S.R. y B.P. - Sus hermanos: Irma B. de Grisolia, Pedro, Josefa Blanchart; sobrinos: Rosa Jalil de Grisolia, Raúl, Orlando, Pedro, María Passola, María Martínez, Olga Bernadelli; sobrinos nietos: Adrián, Susana y Edgardo, participan con pesar su fallecimiento e invitan al sepelio de sus restos.
22,1|C|852|22,1

✝ RUFINO CAPITANI. - Q. E. P. D. - Falleció el 21-1-76. - C.A.S.R. y B.P. - Sus consuegros: Aníbal Appiolaza y Carmen Alba García y Daniel Appiolaza y Sra., participan su fallecimiento e invitan al sepelio de sus restos.
22,1,C,852,22,1

✝ RUFINO CAPITANI. - Q. E. P. D. - Falleció el 21-1-76. - C.A.S.R. y B.P. - David Moreno, Teresa Salustro y Rosario, participan con pesar su fallecimiento e invitan al sepelio de sus restos.
22,1|C|852|22,1

✝ RUFINO CAPITANI. - Q. E. P. D. - Falleció el 21-1-76. - C.A.S.R. y B.P. - Federico García y Rosa Salustro de García; sobrinos: Rosa Francisca, Ana María, José Federico; sobrinos políticos: Juan Carlos Motta, Luis Duboit y Lucía Chamorro, participan con pesar su fallecimiento e invitan al sepelio de sus restos.
22,1|C|852,22,1

✝ RUFINO CAPITANI. - Q. E. P. D. - Falleció el 21-1-76. - C.A.S.R. y B.P. - Domingo Bustos participa el fallecimiento del hermano del Sr. presidente de CIMAN y dilecto amigo, Pedro Capitani, e invita al sepelio de sus restos.
22,1,F,39496,22,1

✝ RUFINO CAPITANI. - Q.E.P. D. - Falleció el 21-1-1976. - Segundo Salvador Pintos, su esposa e hijos, Héctor Eliseo Farjos y Flia., participan con pesar su fallecimiento e invitan al sepelio de sus restos.
22,1|F|39497|22,1

✝ RUFINO CAPITANI. - Q. E. P. D. - Falleció el 21-1-1976. - Marmolería Sciardis y Rodríguez, participa con pesar el fallecimiento del hermano del distinguido colega y dilecto amigo, señor Pedro Capitani e invita al sepelio de sus restos.
22,1|C|806,22,1

✝ RUFINO CAPITANI. - Q. E. P. D. - Falleció el 21-1-1976. - La Cámara de Industriales, Marmolistas y Afines de Mendoza (C.I.M.A.N.), participa con pesar el fallecimiento del hermano de su digno presidente, señor Pedro Capitani, e invita al sepelio de sus restos.
22,1|C|806,22,1

✝ RUFINO CAPITANI. - Q. E. P. D. - Falleció el 21-1-1976. - Mario Alberto Brunetti, participa con pesar el fallecimiento del hermano del presidente de CIMAN su distinguido colega y dilecto amigo Pedro Capitani, e invita al sepelio de sus restos.
22,1,C,806,22,1

✝ RUFINO CAPITANI. - Q.E. P.D. - Falleció el 21-1-1976. - Premoldeados Esteban, participa con pesar el fallecimiento del hermano del presidente de C.I.M.A.M., distinguido colega y dilecto amigo, señor Pedro Capitani, e invita al sepelio de sus restos.
22|1|C|833|22|1

✝ EVANGELINA SILVA de MARELLI. - Q.E.P.D. - Falleció en la Provincia de San Juan el 21-1-1976. - Socios y Empleados de Transportes "9 de Julio", participan el fallecimiento del tío político de Juan Alexis Jehan.
22,1|C|790,22|1

✝ ISABEL SOSA DE ENRIQUEZ. Q.E.P.D. - Falleció el 21-1-1976. C.A.S.R. y B.P. - Su desconsolado esposo, Ernesto Enríquez; hija, Sonia; su madre, María Angela; padre político, Norberto Camargo, abuela, Rosario de Camargo; hermanos: Faustino, Mario, Florentina, Maximo, Nelida, Romelia, Carmen, Clementina, Teresa, Margarita, Sara; hermanos políticos: José, Roberto, Carlos, Lucio; tíos, primos, sobrinos y demás deudos, participan su fallecimiento e invitan al sepelio hoy a las 18, cementerio Godoy Cruz. Casa mortuoria: Alvear 443, Godoy Cruz. Servicio: Casa Flores.
22,1,C,852,22,1

✝ ISABEL SOSA DE ENRIQUES. Q.E.P.D. - Falleció el 21-1-76. - Sus vecinos, familias: Quiroga, García, Montersino, Save, Páez, Calvet, Savid, Rindertsma, Ortega, Juri, Romeo, Clavero, Calderón, Farías, Rosas, Braconi, María de Recupero, participan su fallecimiento.
22,1,C,748,22,1

✝ FRANCISCO JOSE MARIA BERNHARD. - Q.E.P.D. - Falleció el 21-1-76. - C.A.S.R. y B.P. - Su desconsolada esposa: Anna Steyerer de Bernhard; hijos: Carlos, Alberto y Horst; hijos políticos: Anneliese Hoehne, Beatriz Martínez, Edda Tamiazzo; nietos: Pablo, Silvia, Mauro, Daniel y demás deudos, participan su fallecimiento e invitan al sepelio de sus restos hoy, a las 11 horas, en el cementerio de la Capital. Casa mortuoria: Pizzurno 215, Godoy Cruz. Servicio: Casa Flores.
22,1,C,852,22,1

✝ FRANCISCO JOSE MARIA BERNHARD. - Q.E.P.D. - Falleció el 21-1-76. - Lucía Martínez y familia, participan con hondo pesar el fallecimiento de su consuegro.
22,1,C,842,22,1

✝ FRANCISCO JOSE MARIA BERNHARD. - Q.E.P.D. - Falleció el 21-1-76. - Hedwig Heubach, Hugo y Otti Heubach, Armando y Vija Heubach e hijas Patricia y Roxana Ursula Beeckmann, Antonio y Erika Ortega e hijos Mildred y Ulrico, participan con profundo pesar el fallecimiento de su amigo.
22,1,C,842,22|1

✝ FRANCISCO JOSE MARIA BERNHARD. - Q.E.P.D. - Falleció el 21-1-76. - Silvio Tamiazzo y Flia., participan su fallecimiento e invitan al sepelio de sus restos.
22,1|C|776|22,1

✝ FRANCISCO JOSE MARIA BERNHARD. - Q.E.P.D. - Familias: Mininni y Longhin, participan con pesar su fallecimiento.
22|1,C,789,22|1

✝ FRANCISCO JOSE MARIA BERNHARD. - Q.E.P.D. - Falleció el 21-1-76. - Sus vecinos de la calle Pizzurno: Petrucelli, Barrault, Molina, Retta, Navarro, Herrera, Toninetti, Orden, Giménez, Farrando, González, Alaniz, Dante, Herrero, Rivas, Fioretti, Inés Vda. de Arias, Ferrer, Morello, Peña, Simon, López, Marcatto, Saldua, Abella, Uría, Estrella, Ruiz, Frigerio, Quiroga y sus respectivas familias, participan con pesar su fallecimiento e invitan al sepelio de sus restos.
22,1|F,39498|22,1

✝ LUISA BLANCO Vda. de MARTIN. - Q.E.P.D. - Falleció el 21-1-76. - C.A.S.R. y B.P. - Su hermana política: María G. de Martín; sobrinos, familias de Eustaquio Gallego, Constantino Pesetti, Hernández Gallego, Manuel Criado, Coppi Gallego, Martín García, Martín Gazcon, Arturo; ahijados: Gringa y Jorge Ibáñez, participan su fallecimiento e invitan al sepelio de sus restos hoy, a las 10 horas, en el cementerio de Godoy Cruz. Casa mortuoria: Roberto M. Ortiz 1549. Godoy Cruz. Servicio: Casa Flores.
22,1,C,852,22,1

✝ LUISA BLANCO Vda. de MARTIN. - Q.E.P.D. - Falleció el 21-1-76. - Sus desconsolados sobrinos: Manuel Criado, María Santos, María del Carmen Criado, Alberto Criado y Elena Criado, participan con pesar su fallecimiento e invitan al sepelio de sus restos.
22|1,F,39495,22|1

✝ LUISA BLANCO Vda. de MARTIN. - Q.E.P.D. - Falleció el 21-1-76. - C.A.S.R. y B.P. - Sus ahijados: Graciela Bertha Caballero de Ibáñez y Jorge Víctor Ibáñez, participan con profundo dolor su fallecimiento e invitan al sepelio de sus restos.
22|1|C|850|22|1

✝ DOMINGO CICCIOLI. - Q.E.P.D. - Falleció el 21-1-76. - C.A.S.R. y B.P. - Sus hijas: Hilda Ester y Olga del Valle; hijo político: Jorge Raúl Mendoza; nieta: Sandra Noemí; hermanos: José, Santos Fidel, Juana, Bella, Teresa, Clorinda y Adela; hermanos políticos: Nelly Agustina Ríos, Tomás Donato, Feline Gagliano, José Ibáñez y Alfonso Gavino Ibáñez, sobrinos, primos y demás deudos, participan su fallecimiento e invitan al sepelio de sus restos hoy, a las 10.30 horas, en el cementerio de Guaymallén. Casa de duelo: Granaderos de San Martín 2438. San José. Servicio: Empresa Augusto Américo Zapata
22,1,C,845,22,1

PARTICIPACIONES

✝

ROSA CAMUS PACHECO
Hermana de la Primera Orden Mercedaria
Q. E. P. D.
Falleció el 21-1-1976

La Comunidad de los Padres Mercedarios, Cofradía de la Merced y demás asociaciones de la iglesia de La Merced de Maipú, participan su fallecimiento y que sus restos fueron inhumados ayer en el cementerio de Maipú. Rogando una oración por su alma. Servicio: Cochería Timonieri, Calderón y Lopez, Maipú.
22,1,F|41079,22|1

✝ JOSE LORENZO BENITO. - Q. E.P.D. - Falleció el 18-1-1976. - Juan Vicente Millo y Flia., participan el fallecimiento del padre de su hermano político José Rafael Benito y que sus restos fueron inhumados en el cementerio de Buen Orden.
22|1,F,41081|22,1

✝ JOSE LORENZO BENITO. - Q. E.P.D. - Falleció el 18-1-1976. - Raúl Mercado y Flia., participan el fallecimiento del padre de su hermano político José Rafael Benito, y que sus restos fueron inhumados en el cementerio de Buen Orden.
22,1,F,41081|22,1

✝ JULIO ARES. - Q.E.P.D. - Falleció el 20-1-76. - El interventor, gerencias, personal de Bodegas y Viñedos Giol E.E.I.C., participan el fallecimiento del padre de su colaborador Sr. Julio Roalnando Ares y padre político del Sr. Héctor Jofré y que sus restos fueron inhumados en el cementerio de Godoy Cruz.
22,1,F,41077,22|1

✝ JULIO ARES. - Q. E. P. D. Falleció el 20-1-1976. - El Sindicato de Prensa de Mendoza, participa con profundo dolor el fallecimiento de su afiliado.
21|1,F,15245,22|1,A,D

✝ JULIO ARES. - Q. E. P. D. Falleció el 20-1-1976. - Directorio y Personal de la Bolsa de Comercio de Mendoza S.A., participan con dolor el fallecimiento de su colaborador.
22|1|C|787,22|1

✝ MARGARITA TIERI. - Q.E. P.D. - Falleció el 20-1-1976 Su hermana, Angela T. de Ramos; hermano político, Dr. Angel Ramos y sobrina, Graciela M. del C., participan con profundo dolor su fallecimiento y que sus restos fueron inhumados en la Capital Federal.
22|1|C|768,22|1

✝ Ing. FELIX ALONSO BARRIO Q.E.P.D. - Falleció en Madrid (España) el 19-I-1976. - Sus vecinos: Gimenez, Muniga, Ramón, Guiñazú, Ortega, Puglia, Fontana, Romero, Palero, Domínguez, Cano, Narváez, Lunello, Carlos y Orlando Mor, Riveros, Maniero Genovat, Naranjo, Pometti, Cuesta, Marzelli, Iaccarini, Baldor, Zani, Distéfano, Nelly de Gispert y sus respectivas familias, participan con profundo dolor el fallecimiento del hermano de sus amigas Luisa y Mary.
22|1|C|798,22|1

✝ FELIX ALONSO BARRIO. - Q. E. P. D. - Falleció en Madrid, el 19-1-1976. - Roberto y Nelly Furnari, participan con pesar el fallecimiento del hermano de sus amigos Luisa, Mary y Pepe.
22,1,F,50670,22,1

✝ MAXIMO ANIBAL TALQUENCA. - Q. E. P. D. - Falleció el 20-I-1976. - Su hermano, Segundo Marcelino Talquenca; hermana política, María de Talquenca; su sobrino, Rubén David y familia, participan con pesar su fallecimiento y que sus restos fueron inhumados ayer en el cementerio de San Roque.
22,1,C,806,22,1

✝ MAXIMO A. TALQUENCA. - Q.E.P.D. - Falleció el 20-1-76. Rumualdo César López, Octavio López y sus respectivas familias, participan su fallecimiento y que sus restos fueron inhumados en el día de ayer en el cementerio de San Roque.
22,1,F,39494,22,1

✝ MAXIMO A. TALQUENCA. - Q.E.P.D. - Falleció el 20-1-76. Sus compañeros de trabajo de la Fábrica López, participan con pesar su fallecimiento y que sus restos fueron inhumados en el día de ayer en el cementerio de San Roque.
22,1,F,39494,22|1

✝ MAXIMO A. TALQUENCA. - Q.E.P.D. - Falleció el 20-1-76. El Club Atlético Fray Luis Beltrán, participa con pesar el fallecimiento de su digno socio y que sus restos fueron inhumados en el día de ayer en el cementerio de San Roque.
22,1,F,39494,22,1

✝ MAXIMO A. TALQUENCA. - Q.E.P.D. - Falleció el 20-1-76. - Sí Club Atlético Fray Luis Beltrán, participa con pesar el fallecimiento de su digno socio y que sus restos fueron inhumados en el día de ayer en el cementerio de San Roque.
22,1,F,39494,22,1

✝ JOSE GRANATA. - Q. E. P. D. Falleció el 17-1-1976. - Manuel Abril y señora, Julio Abril y señora, Luis Abril y Sra., participan con hondo pesar su fallecimiento.
22,1,F,50680,22,1

✝ CIRILO OROZCO. - Q. E. P. D. - Falleció el 20-1-1976. - Frutícola Blanco S.A., participa el fallecimiento de su colaborador y que sus restos fueron inhumados en el día de ayer.
22,1,F,41084,22,1

✝ MANUEL DIGREGORIO. - Q. E. P. D. - Falleció en Buenos Aires el 21-1-1976. - Ramón Digregorio y Flia., participan con profundo dolor el fallecimiento de su querido hermano. Casa mortuoria: Triunvirato y Congreso, Villa Urquiza, Capital Federal.
22,1,C,853,22,1

✝ MANUEL DIGREGORIO. - Q. E. P. D. - Falleció en Buenos Aires el 21-1-1976. - Salvador Digregorio y Flia., participan con profundo dolor el fallecimiento de su querido hermano.
22,1,C,853,22,1

✝ MANUEL DIGREGORIO. - Q. E. P. D. - Falleció en Buenos Aires el 21-1-1976. - Miguel Angel Azcurra y Flia., participan con profundo dolor el fallecimiento de su querido tío.
22,1,C,853,22,1

✝ MANUEL DIGREGORIO. - Q. E. P. D. - Falleció en Buenos Aires el 21-1-1976. - José Antonio López y Flia., participan con profundo dolor el fallecimiento de su padre político.
22,1,C,853,22,1

AGRADECIMIENTO

✝

CARLOS ENRIQUE PACHECO
Q. E. P. D.
Falleció el 19-XII-1975

Su esposa, Anunciada Mondello, hijos y demás familiares, agradecen profunda y eternamente a todas aquellas personas, instituciones evangelicas, amigos, vecinos, etc., que hicieron llegar sus expresiones de condolencia, notas de pésame, telegramas, ofrendas florales, asistencia al velatorio y acompañamiento de sus restos.
22,1,F,41082,22|1

RECORDATORIO

✝ RUBEN ARGENTINO VARGAS. - Q.E.P.D. - Falleció el 22-1-1975. - En el aniversario de su fallecimiento, sus amigos: Raúl Muñoz, Elio Della Torre, Juan C. Barrera, Julio Aparicio, Roberto Berro y Ricardo A. Jofré, le recuerdan con cariño y piden una oración por su alma.
22,1,C,848,22|1

MISAS Y FUNERALES

✝

PEDRO MONASSA
Q. E. P. D.
Falleció el 22-1-1975

Su esposa, hijos, hijos políticos y nietos, invitan a familiares y amistades a la misa que se oficiará hoy, a las 20.30 hs., en la Iglesia Nuestra Señora del Líbano - San Martín, al cumplirse el primer aniversario de su fallecimiento.
22,1,F,xxx,22,1

✝ EUSTAQUIO RAMON FRANCO. - Q.E.P.D. - NORBERTO ALEJANDRO RAMON. - Q.E.P. D. - MARIA ESTHER DOMINGUEZ DE RAMON. - Q.E.P.D. - Fallecieron el 12-XII-1975. - Sus familiares invitan a la misa que, por el eterno descanso de sus almas se oficiará el día 23 de enero, a las 20 horas, en la catedral San Rafael Arcángel.
22,1,F,50484,22|1

✝ MARIA E. DOMINGUEZ DE RAMON (Pocha). - Q.E.P.D. - Falleció el 12-XII-75. - En recordación de su cumpleaños, sus familiares invitan a la misa que, por el eterno descanso de su alma, se oficiará mañana 23, a las 20.30 hs., en la parroquia del Carmen, de Don Orione, Paso de los Andes 1902, Villa Hipodromo.
22,1,F,50635,22|1

Estado del tiempo

(Datos suministrados por el Servicio Meteorológico Nacional, dependiente del Comando de Regiones Aéreas)

Ayer

Estado general en el país a las 15:

Un sistema de alta presión centrado al E. de Buenos Aires, producía circulación moderada del cuadrante N., en todo el territorio nacional, con vientos que en el S. de Córdoba superaban los 70 km./h. El cielo permanecía nublado en Salta y Jujuy, donde se estaban registrando algunas lluvias y lloviznas, parcialmente nublado en el resto del N. argentino, y desde Comodoro Rivadavia al S., quedando el resto del país con cielo despejado o con poca nubosidad. Las temperaturas eran las siguientes: 27º en las provincias del N.E., 24º en las del N.O., 25º en las centrales, 30º en las cuyanas, Neuquén y Río Negro, al igual que en Chubut, 22º en Santa Cruz, y 12º en Tierra del Fuego e islas Malvinas.

Estado general en Cuyo hasta las 20:

Una jornada con tiempo bueno en general presentaron las provincias cuyanas durante la jornada de la víspera, permaneciendo el cielo en su totalidad despejado o con poca nubosidad. Por otra parte la circulación predominó del cuadrante N., con vientos que durante la tarde alcanzaron a los 45 km./h. En cuanto a las marcas térmicas se evidenció un paulatino aumento en las marcas registrándose una temperatura máxima que en promedio llegó a los 30º.

MAXIMA: 31,0ºC
MINIMA: 13,6ºC

La temperatura máxima del día de ayer en el aeropuerto El Plumerillo fue de 31,0ºC, y se registró a las 15.35, mientras que la mínima de 13,6ºC, se anotó a las 6.30.

Durante el día:

	Temp.	Hum.
6 hs.	14,7ºC	64%
9 hs.	17,9ºC	55%
12 hs.	22,1ºC	41%
15 hs.	28,5ºC	23%
18 hs.	30,2ºC	18%
20 hs.	27,9ºC	20%

Temperaturas (en grados enteros)

	Mín.	Máx.
San Juan	13	32
San Luis	14	29
Villa Mercedes ..	11	30
Cristo Redentor .	-2	18
Puente del Inca .	0	23
Uspallata	5	29
San Martín	12	30
La Paz	12	30
San Carlos	6	26
San Rafael	7	31
General Alvear .	8	31
Malargüe	5	27

Hoy

(Pronóstico oficial)

Caluroso, con poca nubosidad.

Departamentales

Guaymallén

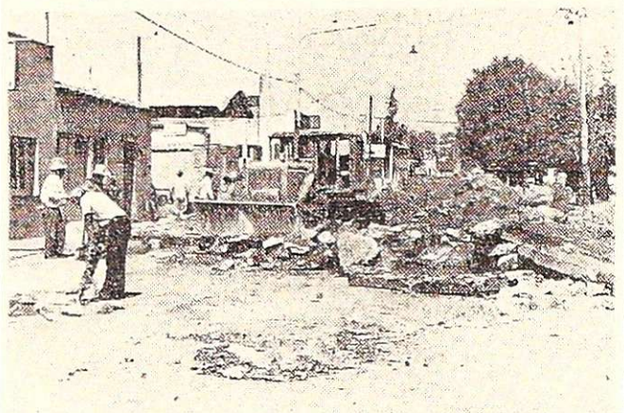

Se procede a quitar el viejo hormigón.

Iniciaron trabajos de pavimentación de la calle Pedro Molina

GUAYMALLEN. — Con fecha 22 de diciembre pasado, comenzaron por parte de la Municipalidad los trabajos previos a la repavimentación de calle Pedro Molina, en el distrito homónimo. Consisten en la remoción del hormigonado existente, desde Barcala a Rafael Obligado, con máquinas y equipos cedidos por la Dirección Provincial de Vialidad, posibilitándose la economía de recursos.

Se han adoptado recaudos para evitar que las aguas lleguen a calle Pedro Molina. En consecuencia, se solicita colaboración general hasta tanto se concluya con esta obra de gran proyección, tratando la Municipalidad por todos los medios que las molestias que se originen sean menores. La petición se dirige especialmente a los residentes en calle Aristóbulo del Valle que pueden cooperar en igual sentido.

Para planeamiento, organización, dirección y control de esta realización, largamente esperada por los vecinos de Guaymallén y del área de ejecución, ha quedado constituida una comisión municipal integrada por técnicos. También fue designado un coordinador general que prestará atención al aspecto administrativo y a la planificación de la cobranza a los vecinos frentistas, a fin de lograr el reintegro del monto de la obra.

Por ordenanza Nº 114/75, la Municipalidad fue autorizada a repavimentar calle Pedro Molina, en la zona de igual nombre, entre avenida Costanera y Rafael Obligado. La medida declara a esta obra de interés municipal y utilidad pública, sujeta al pago del 50 por ciento del prorrateo por contribución de mejoras. Las erogaciones se imputarán a una cuenta extrapresupuestaria denominada "Repavimentación de calle Pedro Molina", acreditándose en ella los importes del crédito que con esa finalidad fue tramitado ante el Banco de Previsión Social, los aportes que provengan del Gobierno de la Intervención Federal o de cualquier otra colaboración, así como los rembolsos con sus intereses, recargos, multas y demás ingresos que genere la concreción de la obra.

Zona Este

Rivadavia

Emplazan a propietarios de inmuebles

RIVADAVIA. — La Comuna de este departamento ha emplazado a los propietarios de los inmuebles ubicados en calle Presbítero Lenciones (tramo San Isidro a Lamadrid), para que cinco días posteriores a la notificación correspondiente, regularicen la deuda pendiente por construcción de pavimento. Vencido el término y no habiéndose dado cumplimiento a lo dispuesto, el cobro se hará por vía de apremio. Los informes pertinentes pueden recabarse en contaduría municipal diariamente de 8 a 12 horas.

Cementerio

RIVADAVIA. — Informó la oficina de administración de la necrópolis local que todas aquellas personas que se consideren con derechos sobre terrenos adquiridos a perpetuidad, que tienen un plazo de treinta días para la actualización de la documentación correspondiente.

Piden se pague $ 10 el tacho de uva cosechada

RIVADAVIA. — Dio a conocer un comunicado el secretario general del Sindicato de Obreros y Empleados Vitivinícolas y Afines de este departamento, señor Héctor Morales, respecto a la fijación del precio para el tacho de uva para Mendoza y gamela para San Juan.

Dice el gremialista que "razones de fuerza mayor le impidieron asistir a la paritaria Nº 6 de esta provincia, que se reunió el 6 del corriente para dejar establecido el precio a pagarse en esa tarea agrícola, y de la cual forma parte. Ante ello, Morales da a conocer su posición. Y señala: "Me he dirigido al presidente de la Comisión de Trabajos Rurales de orden nacional, como así también al de la paritaria Nº 6 de Mendoza, impugnando el precio fijado, que considero a un precio irrisorio y lesivo para la clase trabajadora. A su vez, he solicitado la reconsideración del dictamen".

Expresa más adelante el dirigente gremial, que "si bien es cierto que se ha convenido en $ 7 cada unidad, no es menos cierto que ha faltado sensibilidad al no tenerse en cuenta agregar el porcentaje que corresponde al mayor costo de vida que se viene regulando paulatinamente mediante leyes y decretos. Ante ello, haciendo cálculos y partiendo como base que si en la anterior vendimia se fijó en $ 3,60, correspondería pagarse 10 pesos por cada tacho de uva o gamela de 20 kilogramos".

Finalmente, el señor Morales hace otras consideraciones. Expresa que a 10 pesos el tacho se liquidará en forma satisfactoria para el sector ya que si se calcula que un cosechador levanta 30 tachos diarios, el promedio será entonces de 300 pesos de jornal que estará acorde con lo que percibe cualquier otro obrero y que goza de salario familiar.

San Rafael

Trataron temas relativos al turismo en la región

SAN RAFAEL. — En las instalaciones de la Cámara de Comercio, Industria y Agricultura de San Rafael se llevó a cabo una reunión en la que se trataron aspectos referidos a la promoción del turismo en la zona y se dispuso la designación de una comisión para tales fines.

Presidió la reunión el titular de la Cámara, Sr. Mateo Martínez Smidt y participaron el delegado de la Dirección de Turismo, señor Chafí Félix; el subsecretario de Hacienda, señor Esteban Pesano, que lo hizo en representación del Comisionado Municipal, el presidente de la Comisión Municipal de Turismo, señor Carlos B. Izuel; representantes de la comisión específica Hoteles, Bares y Confiterías, de la Cámara de Comercio; de Cámara Júniors; de empresas de turismo y una delegación de la sucursal Mendoza de Austral Líneas Aéreas encabezadas por el gerente de la misma, señor Víctor Hugo Amaya.

El titular de la Cámara destacó la finalidad de la reunión surgida de una inquietud de las comisiones específicas Comercio y de Hoteles Bares y Confiterías y habló de la necesidad de elaborar obras concretas para promocionar el turismo en San Rafael.

El señor Félix hizo referencias a las necesidades más inmediatas, tales como la inmediata habilitación del hotel ubicado en la Isla del Diamante, ya sea como hotel, como confitería o como casino. Acotó que para su habilitación para que vuelva a funcionar como hotel se necesitan no menos de mil millones de pesos viejos, inversión que en estos momentos no puede encarar la Provincia. Fue partidario de su habilitación aunque en forma parcial para que funcione un casino reinvirtiendo los beneficios en el mejoramiento y la ampliación del hotel, iniciativa que fue por todos compartida; señaló también la falta de baños e instalaciones en los sectores forestados por la Dirección de Bosques, en el "Cañón del Atuel", como así también en El Nihuil, donde se han instalado muchas carpas; habló de la necesidad de mejores caminos, citando entre ellos la ruta San Luis - Monte Comán por La Horqueta, de gran importancia para la captación de contingentes de turistas provenientes del centro del país; acceso a Los Molles y camino entre Valle Grande y El Nihuil por el Cañón del Atuel y la reconstrucción del "sky lift" de Los Molles para su habilitación en la próxima temporada invernal.

Falta de alojamiento

El delegado de Turismo señaló también la necesidad de incrementar el número de camas mediante líneas de créditos de promoción para la construcción de hoteles. Aseguró que desde hace dos años a la fecha la capacidad se ha visto disminuida en 60 plazas.

La específica de Hoteles, Bares y Confiterías propuso como solución inmediata la habilitación de alojamientos en casas de familias, con amplia publicidad y, en forma mediata, procurar la construcción y ampliación de hoteles. Asimismo dio a conocer un plan elaborado por la misma en la que se señala la necesidad de fomentar, para atraer el turismo, no solo nuestras bellezas naturales, sino también las bodegas, fábricas y establecimientos industriales. Indica también la necesidad de contar con servicio de excursiones; distribución de folletos y material informativo, colocación de carteles en las rutas principales; mejoramiento y construcción de camping y lugares para acampar y otras varias iniciativas más.

Los representantes de empresas de turismo señalaron la necesidad de la ampliación de la actual pista del aeropuerto; continuar la forestación del cañón del Atuel entre Valle Grande y El Nihuil; contemplar la posibilidad de ofrecer publicaciones sobre datos que necesita el turista y la filmación de películas. Se anunció que ya se ha implantado un servicio de excursiones a la zona del cañón del Atuel y la representante de Turismo TAC destacó la necesidad de contar con el camino a Chile por El Pehuenche para reiniciar los servicios de la línea de pasajeros que quedara interrumpida por la falta de camino y la insuficiente capacidad hotelera existente.

El presidente de la Comisión Municipal de Turismo, dio a conocer las inquietudes expuestas en el seno de esa comisión que no se han concretado ante la falta de medios, aunque señaló que en el presupuesto del presente año se habrá de contar con una partida. Informó sobre las gestiones efectuadas con respecto al hotel de la Isla del Diamante, donde dijo que ya debería estar funcionando un casino para evitar que la gente se vaya a otros lugares, y las tratativas para la ampliación de la pista del aeropuerto, que es necesario también para el transporte de frutas por ese medio. Por su parte el representante del comisionado municipal destacó el pleno apoyo a todas las inquietudes, por parte de las autoridades municipales.

Los funcionarios de la empresa Austral, destacaron la necesidad de promocionar áreas definidas para luego ir ampliando a otros sectores, cuidando siempre de que el visitante se lleve siempre una buena impresión, ya que si no puede resultar un arma de doble filo. Ante la falta de infraestructura, sugirió la preparación de un "paquete turístico" en base a la nieve y luego avanzar a otros sectores. Sugirió la necesidad de tomar contacto con grandes empresas las que mediante una concesión puedan encarar la habilitación del hotel o el casino en la Isla del Diamante y dio a conocer la actividad de promoción efectuada en la zona de cerro Chapelco, en Neuquén, a través de la empresa "Sol Jet" que ha permitido en un año quintuplicar la afluencia turística al lugar. Ante ello comprometió la colaboración de esa empresa en todas las actividades de promoción turística que se encaren en la zona.

Finalmente se procedió a designar una comisión que trabajara en todo lo relacionado a lograr mejoras para incrementar el turismo, la que estará integrada por representantes de la Municipalidad, de la Delegación de Turismo, de la Asociación Dirigentes de Ventas, el Automóvil Club Argentino, de las empresas de turismo, de Cámara Junior y de las Comisiones Específicas de la Cámara de Comercio.

Municipales

Confección del Presupuesto Municipal. — SAN RAFAEL. — Luego de atender numerosas audiencias el comisionado municipal, señor César Massini, mantuvo una reunión de trabajo con el contador municipal, señor Tomás Luis Peccorini y colaborador del mismo, analizando aspectos vinculados a la confección del presupuesto municipal 1976. En la oportunidad el señor Massini dio instrucciones para dotar de las partidas necesarias a distintas áreas del quehacer municipal, especialmente en lo referido a la promoción del turismo, promoción de la actividad deportiva y distintas obras públicas en los distritos. Las reuniones continuaran a fin de dar término al proyecto final del presupuesto que habrá de ser elevado luego a la Dirección de Municipalidades para su aprobación. También el jefe de la Comuna mantuvo una reunión con funcionarios de la Secretaría de Obras Públicas, en la que se evaluaron las obras del plan de Obras Públicas en ejecución y en proyecto y luego mantuvo otra sesión de trabajo con el secretario de Hacienda y Administración, señor Dándalo Campi.

San Juan

Juicio político: mañana tratan los dictámenes

SAN JUAN. — El diputado Enzo Valentín Manzini (Popular Cristiano), presidente de la cámara acusadora de la Honorable Cámara de Representantes, informó que mañana, a las 10, se reunirá ese c

Conformarían otra lista en el justicialismo

El proceso electoral en marcha dentro del justicialismo mendocino actúa como poderoso estimulante para que los afiliados intensifiquen su actividad política. Así, ha surgido la posibilidad de que a las tres listas ya presentadas oficialmente para participar en los comicios, se sume otra de reciente formación.

Ello, de acuerdo con la versión que se conoció ayer en el sentido de que en la noche del martes se cumplió una reunión en el Instituto "Blas Brisoli" de esta ciudad a la que asistieron alrededor de 90 dirigentes de las ramas política, gremial y femenina del Movimiento. Según los trascendidos, durante el cónclave se analizó la actual situación política e institucional y el panorama que se observa con motivo de las elecciones internas en el Partido Justicialista. Los asambleistas habrían arribado al acuerdo de conformar una nueva lista y solicitar aprobación y color de la junta electoral, a partir de la denominación inicial de "Grupo Lealtad". El lanzamiento se efectuaría el domingo próximo, con lo cual presentarían competencia a los nucleamientos ya formados: las listas "Verde", "Azul y Blanco" y "17 de Octubre".

Según los voceros oficiosos que hicieron trascender información sobre la reunión, los dirigentes partieron de un acuerdo básico: ser exponentes de "un absoluto acatamiento a la verticalidad que emana de la presidente María Estela Martínez de Perón y a sus directivas".

Según los trascendidos ,el nucleamiento "isabelino" o verticalista es heterogéneo: incluye dirigentes de diversas procedencias en lo que a corrientes de opinión interna se refiere. Entre ellos se mencionó al doctor Edgardo Bernal, actual decano de Ciencias Médicas de la U.N.C.; al ingeniero José Manzur, ex intendente de la Capital; Pedro Petignano, administrador de la Legislatura; Dalmiro Rodríguez, director de Municipalidades; Carlos Abihaggle, subsecretario de Servicios Públicos; Aldo Biondolillo, gerente de Comercio Exterior de Giol; Bienvenido Parisot, titular de la Caja de Jubilaciones; los ex intendentes de Tunuyán, Rafael Callejón; de Maipú, Hugo Bordín; los ex legisladores Alfredo Leotta, Emmi, Lucero, Yuma, Viola y representantes de otros sectores, entre ellos Mazzon, Oldra, Salvo, Jurié, Leni, Bellido, Vega, Sosa González, Hugo Salinas, H. Rodríguez, Aveiro, Antoniú, Naser, Mario Lambrich y otros.

Por otra parte, hubo insistentes comentarios en el sentido de que el nuevo sector podría contar con el apoyo de sectores gremiales como los que encabezan los dirigentes Antonio Cassia (de SUPE), Rodríguez (de Sutiaga) y Mantelli (de la Madera), así como de otros dirigentes que darían su adhesión aunque no asistieron a la reunión mencionada, como Oscar Presacco. También se mencionaron nombres de integrantes de la rama femenina.

Políticas

Justicialista

Reunión. — El Triunvirato Interventor y Reorganizador del Partido Justicialista, distrito Mendoza, invitó a los integrantes del Consejo Asesor, nombrado recientemente, a la reunión que se realizará hoy, a las 18, en Chile 1342, ciudad.

Unión Cívica Radical

"Respeto Partidario". — Con la firma del señor Carlo Acosta, vicepresidente 1º a cargo de la presidencia y del secretario general del movimiento, señor Fernando Funes Villanueva, se citó a plenario para el 30 de enero, a las 20, en la sede de Tiburcio Benegas 1159 de ciudad. En sesión secreta se tratarán los siguientes puntos: marcha del proceso interno; ubicación del movimiento en el proceso nacional de la Unión Cívica Radical; propuesta a las autoridades partidarias de la conveniencia o inconveniencia de realizar una o dos elecciones internas, visto que los mandatos de autoridades terminan en mayo y no existe convocatoria para candidaturas; y asuntos varios.

Circuito Villa Marini, Benegas. Informó que conocido el calendario electoral interno lanzado por el Comité de la Provincia, y ante invitaciones formuladas al presidente de este circuito, señor Widis Caballero, en el sentido de analizar actitudes, éste prefirió resignar su cargo de presidente del comité para incorporarse activamente a Línea Nacional. Se sugirió en la oportunidad, ser imitado por todos aquellos que tenían intención de participar en la confrontación interna pero se hizo caso omiso de ello, lo que hubiera evitado los angustiosos problemas internos que perjudican la imagen partidaria.

Por ello el comité resolvió "expresar su solidaridad a las instituciones y correligionarios agraviados públicamente y sugerir a quienes tienen la responsabilidad de la conducción partidaria, actuar con la serenidad y prudencia que la hora actual exige, para no desdibujar la imagen lograda por esta fuerza cívica, convertida por su accionar en alternativa nacional.

Movimiento Mendocino de Trabajadores Radicales. - Este organismo declaró que "comparte las declaraciones del doctor Juan Carlos Pugliese referidas al movimiento sindical argentino por las siguientes razones: porque no han estado referidas a la "cúpula sindical", sino al movimiento obrero argentino, que como bien lo señala nuestra plataforma lo quiere unido, con una central única, democráticamente organizada como expresión nacional del gremialismo argentino; que este pensamiento ha sido ampliamente explicitado por el doctor Pugliese; que no les sorprenden declaraciones como las efectuadas por el doctor Day, pues en la corta vida de este movimiento ha tenido en él su permanente adversario.

En otros párrafos se refieren a la trayectoria de ese enfrentamiento, para destacar después que "quede bien claro que aunque se discrepe con algunos dirigentes sindicales, la UCR brega y seguirá bregando por un movimiento nacional y democrático".

Dice finalmente: "Cumple el presidente del comité de la Provincia de Mendoza con el mandato que le dio el pueblo radical, concurra a defender a la Provincia y al país desde su banca, maneje con prescindencia toda cuestión interna, no abandone la base de sustentación que lo llevó a los cargos que hoy ostenta, manifieste su preocupación por los pavorosos problemas del país y de Mendoza, no trate de destruir la gigantesca imagen de la UCR. Actuando así descuente al apoyo a su gestión del Movimiento Mendocino de Trabajadores Radicales".

Inician el miércoles los pagos en la administración

El miércoles próximo se iniciará el plan de pagos al personal de la administración pública provincial.

Ese día se abonará en el Banco de Mendoza a la Policía, cuerpo de vigilantes, primera y segunda parte, División Tránsito, Seccionales 7ª, 27ª y 33ª, División Bomberos, profesores y Seccionales de Uspallata, 9ª, 16ª, 25ª y 31ª, Caballería, suboficiales, imprenta de la Policía y servicios auxiliares. En el Banco de Previsión Social lo hará el personal que se desempeña en los hospitales Emilio Civit y Central, Poder Judicial y Cuerpo Médico Forense.

El jueves próximo cobrarán en el Banco de Mendoza, el personal de Gobernación, ministerios de Obras y Servicios Públicos, Economía, Gobierno, Hacienda y Cultura y Educación; Registro Civil e Imprenta Oficial. En el Banco de Previsión Social se pagará a empleados de Bienestar Social, centros de salud de la capital y de las direcciones Agropecuaria y de Industrias, así como de Bosques y Parques Provinciales.

El viernes, por el Banco de Mendoza, se abonará al personal que se desempeña en la ex Legislatura Provincial, Secretaría de Planeamiento y Coordinación, Tribunal de Cuentas y Penitenciaría Provincial, en tanto que por el Banco de Previsión Social se cumplirá igual tarea con respecto a empleados de los hospitales Lagomaggiore, Metraux, Gailhac, Pereyra y Lencinas.

Nota. - El Ministerio de Hacienda informó que las planillas de sueldos del corriente mes, perteneciente al personal de la administración provincial y municipal, serán liquidadas en base a los sueldos que regían en diciembre pasado.

Añade que motiva esta disposición el hecho de que los aumentos que se otorgarán desde el 1º de enero al sector público, dependen de las tratativas que se realizan a nivel nacional sobre mejoras salariales de la actividad privada, conforme al acuerdo celebrado oportunamente por las autoridades de la Nación con la Comisión Coordinadora de Gremios Estatales.

Mercado de vinos

Con un marcado incremento operó ayer el mercado de vinos de Mendoza. Se registraron 121 operaciones, por un volumen de 26.990 hectolitros comercializados. Los precios promedio logrados en la oportunidad fueron: para los vinos tintos, 755,24 pesos, por hectolitro; $ 570,52 para los criollos y claretes, y $ 597,28 para los tipos blancos.

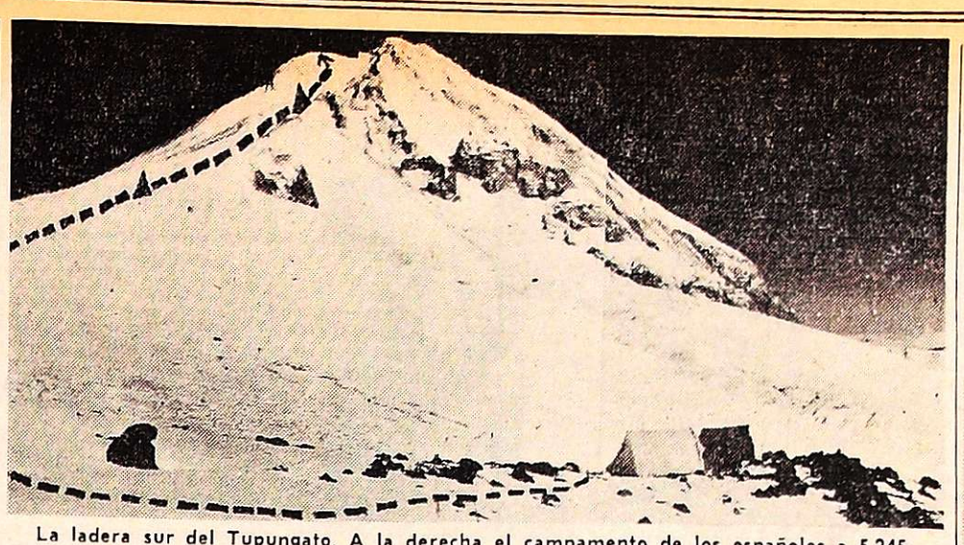

La ladera sur del Tupungato. A la derecha el campamento de los españoles a 5.245 metros, instalado el martes último. La línea de puntos indica la ruta a la cumbre y los triángulos, los campamentos a 5.800 y 6.400.

Aconcagua: un sacerdote dio misa otra vez en la cumbre

Españoles a 5.800 de la pared sur del Tupungato

El sacerdote Gabriel Bossini celebró misa por segunda vez en la cumbre Norte del Aconcagua, luego de vencer el difícil Glaciar de los Polacos junto a un andinista salteño. Es la primera vez que un religioso llega a la cima por la ladera oriental. El padre Bossini, además, auxilió a otros dos andinistas salteños que debieron abandonar la ascención en los 6.000 metros y los bajó de noche 1.000 metros para luego informar a las autoridades de Gendarmería Nacional en Punta de Vacas. Como se sabe, una patrulla de gendarmes y de la Policía de Mendoza encontró a los hermanos Víctor y Mario Alberto Heredia, los que aún enfermos, regresaban a Punta de Vacas.

Por otro lado, ayer se encontraba en un campamento de 5.800 metros la expedición española que asciende el Tupungato (6.850) por los glaciares de su pared Sur. La información fue obtenida del montañista peninsular Agustín Faus Costa, quien bajó por 24 horas a Mendoza a fin de completar algunos detalles relacionados con la ascención. Faus Costa —que es escritor y periodista del suplemento deportivo del diario madrileño "As"— destacó que hasta el momento no se han presentado mayores dificultades en la trepada y que es posible que mañana o pasado el grupo llegue a la cima.

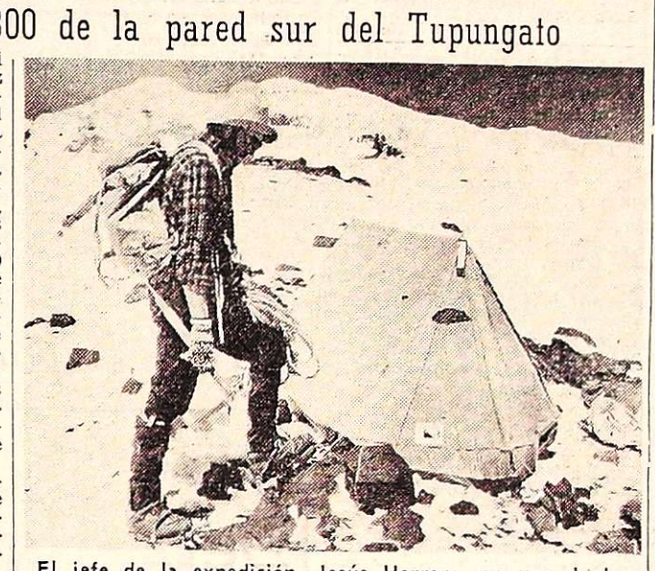

El jefe de la expedición, Jesús Herrero, en uno de los campamentos de altura.

El padre Bossini

En la primera semana de enero había emprendido viaje hacia el Aconcagua el padre Bossini, acompañado por Roberto Laraia y Alfredo Mémoli, pero éste enfermó de gripe en los 5.000 metros y debió desistir junto con Laraia. El religioso, que volvió a Punta de Vacas debido a la situación planteada, volvió a subir con los integrantes de una expedición del Club Amigos de la Montaña de Salta, con los cuales llegó a los 6.000 metros para instalar el campamento II, es decir al pie del Glaciar de los Polacos.

En ese campamento quedaron los hermanos Heredia, uno de ellos afectado por la altura y continuaron la ascención el padre Bossini y el tercer salteño, Enrique Pantaleón. Lo intentaron hacer por la "directísima" de los argentinos, pero en la mitad del glaciar cruzaron hacia la otra margen por haber encontrado insalvables dificultades. La escalada continuó así por la ruta polaca, instalando un vivac a 6.7000 metros, sobre el lomo superior.

El 16 de enero a las 19.30 llegaron ambos a la cumbre, en donde permaneceron una hora, no obstante la nubosidad y la baja temperatura. El padre Bossini rezó una misa por los andinistas en general —es la segunda vez que lo hace, pues el año pasado subió solo hasta la misma cumbre por la ruta norte— y bajaron de noche.

Regreso accidentado

En la cumbre dejó Bossini dos banderines, pertenecientes a la Acción Católica Argentina y al Escuadrón 27º de Punta de Vacas, cuya ayuda destacó especialmente. A los hermanos Heredia los encontraron en los 6.000 metros —ambos deshidratados y con problemas locomotrices— por lo cual debieron bajarlos inmediatamente hasta los 5.000 metros. El sacerdote siguió hasta Plaza Argentina (4.000), cargó medicamentos y víveres, y volvió hasta los 5.000 metros, a pesar del esfuerzo físico ya realizado. Apenas llegó, regresó hasta Punta de Vacas, en donde dio la novedad. La patrulla que salió encontró al día siguiente a los enfermos cuando descendían con Pantaleón. Presentaban problemas en la vista y algunas quemaduras, pero no de cuidado. Estaban bastante recuperados.

El padre Bossini es el primer sacerdote que asciende el Glaciar de los Polacos, una empresa difícil para cualquier andinista. Su hermano Sergio también lo hizo hace 4 años, aunque por la "directísima". Bossini es un experto en hielo: subió el Tolosa por el Glaciar del Hombre Cojo, el Nevado del Cachi, de Salta, el Monte Blanco y varios picos de las Dolomitas, Europa. Dejó en LOS ANDES un agradecimiento a Gendarmería Nacional y al director del arma, general Ladlow.

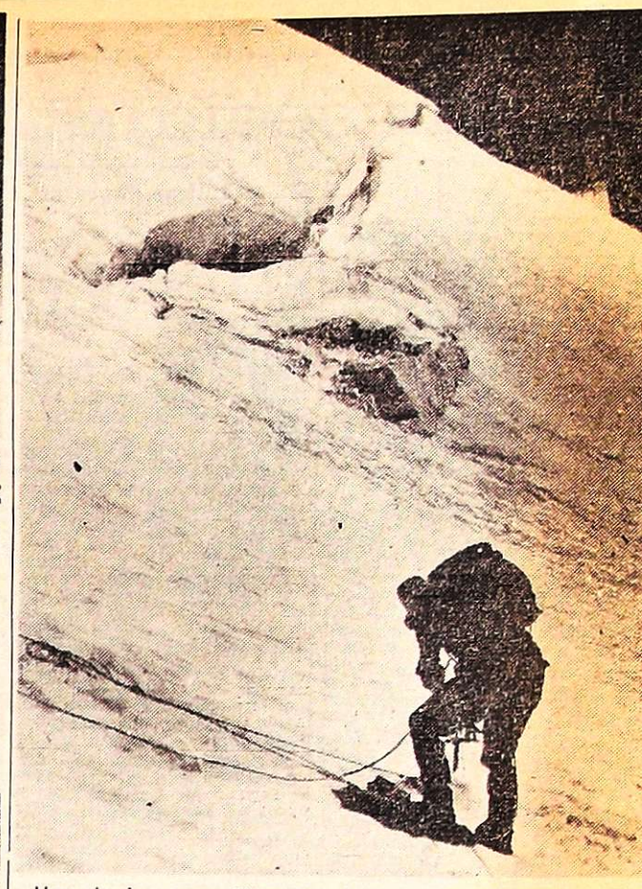

Uno de los montañistas en la trepada del glaciar para instalar el campamento a 5.245 metros.

Los españoles

Entre tanto, los españoles Agustín Faus Costa, Jesús Herrero (jefe de la expedición), Juan Ramón Portillo, Félix Lozano y Francisco Granero, algunos de ellos integrantes del grupo que subió el Everest hasta los 8.600 metros en 1974, ganan terreno en la helada ladera sur del Tupungato, una ruta codiciada por los andinistas.

Faus dijo a LOS ANDES que la expedición subió algunos cerros vírgenes de la zona y luego emprendió su objetivo principal: el Tupungato. El martes último, cuando los dejó —descendió con un baqueano del Ejército— habían instalado un campamento a 5.245 metros y ayer es posible que hubiesen logrado llegar a los 5.800. Destacó que se trata de una ruta "muy clara" y que han tenido buen tiempo. Además, señaló que son informados diariamente por radio por el meteorólogo y montañés mendocino Bernardo Rázquin, cuyos pronósticos acertados les han sido de gran utilidad.

Estima Fadus que la expedición podría instalar hoy otro campamento en los 6.200 o 6.400 y desde allí saltar a la cumbre mañana, para regresar inmediatamente.

Dirigente español

También mencionó Faus, quien estaba acompañado por dirigentes de la Asociación Mendocina de Actividades de Montaña, que el 1º de febrero estará en Mendoza el presidente de la Federación Española de Montañismo, José Antonio Odriozola, quien viene con un grupo para subir el Aconcagua.

Es posible que para esa fecha se realice en nuestra provincia una reunión entre Odriozola y los presidentes de las Federaciones de Mendoza y Chile.

¡Gracias!
Espíritu Santo
POR LA GRACIA CONCEDIDA
M y M
22|1|C|841|22|1

¡Gracias!
Espíritu Santo
POR EL FAVOR CONCEDIDO
M. R. C.
22|1|C|813|22|1

¡Gracias!
Espíritu Santo
POR FAVORES RECIBIDOS
R. de S.
20|1|F|50676|22|1

¡Gracias!
Espíritu Santo
POR LA GRACIA CONCEDIDA
Q. de P.
22|1|C|815|22|1

¡Gracias!
Espíritu Santo
POR LA GRACIA RECIBIDA
W. B. T.
22|1|C|824|22|1

¡Gracias!
Espíritu Santo
POR LA GRACIA RECIBIDA
N. M. de C.
22|1|C|670|22|1

¡Gracias!
Espíritu Santo
POR FAVORES RECIBIDOS
E. G.
22|1|C|644|22|1

¡Gracias!
Espíritu Santo
POR FAVOR CONCEDIDO
Jorge
22|1|C|660|22|1

¡Gracias!
Espíritu Santo
POR LAS GRACIAS CONCEDIDAS
P. S. L.
22|1|C|772|22|1

¡Gracias!
Espíritu Santo
POR LA GRACIA CONCEDIDA
J. A. P.
22|1|C|634|22|1

¡Gracias!
Espíritu Santo
POR EL FAVOR RECIBIDO
J. E. C.
22|1|C|779|22|1

¡Gracias!
Espíritu Santo
POR LA GRACIA CONCEDIDA
Rubi e Ignacio
22|1|C|673|22|1

¡Gracias!
Espíritu Santo
POR LA GRACIA RECIBIDA
F. A. G.
22|1|F|50629|22|1

¡Gracias!
Espíritu Santo
POR LA GRACIA CONCEDIDA
M. M.
22|1|C|692|22|1

¡Gracias!
Espíritu Santo
POR FAVORES RECIBIDOS
M. C.
22|1|C|756|22|1

¡Gracias!
Espíritu Santo
POR LA GRACIA CONCEDIDA
A. M. A.
22|1|C|695|22|1

¡Gracias!
Espíritu Santo
POR LAS GRACIAS CONCEDIDAS
J. C. B.
22|1|C|699|22|1

¡Gracias!
Espíritu Santo
POR EL FAVOR RECIBIDO
N. V.
22|1|C|643|22|1

¡Gracias!
Espíritu Santo
POR LA GRACIA CONCEDIDA
EDUARDO
22|1|C|703|22|1

Gremiales

Unión Ferroviaria

Asamblea. — La Unión Ferroviaria Seccional Mendoza del Ferrocarril General San Martín, invitó a los jubilados a la asamblea que se realizará mañana, a las 17, en el local de Suipacha 627 de ciudad. Se tratará el siguiente orden del día: aplicación de la ley 21118; pago de los beneficios dentro del mes que corresponde, y asuntos varios.

S.U.P.E.

Efectividad de contratados. — El organismo gremial informó a los contratados que se desempeñan en la Destilería Luján de Cuyo, que mediante gestiones iniciadas por esta filial, la Federación SUPE ha logrado que las autoridades de la empresa dictaminen, mediante resolución A. G. Nº 517-75 su efectividad en las funciones que desarrollan, a partir de la fecha de la resolución.

También comunicó que se ha resuelto hacer efectiva la bonificación por eficiencia colectiva hasta el 23 del corriente.

Receso del Cuerpo de Delegados. — La comisión directiva llevó a conocimiento de sus afiliados, que hasta el 15 de marzo entra en receso el cuerpo de delegados de esta organización gremial. No obstante, si las circunstancias lo aconsejan, se convocará con carácter de reunión extraordinaria, fijando día y hora de sesión. Además reitero que se seguirá recibiendo todo trámite laboral o gremial, a través de las secretarías respectivas, recomendando a los delegados que se mantengan en permanente contacto con la secretaría de Organización.

Sindicato de Luz y Fuerza

Para jubilados. — El consejo directivo y la comisión de jubilados del gremio, comunicaron a sus afiliados en pasividad que a partir del 20 se están abonando los haberes correspondientes a la Caja Compensadora, en el Banco de la Nación Argentina, de 8 a 11.

Unión Docentes Argentinos

Gestiones. — Informó la entidad que realiza gestiones con la Coordinadora de Gremios Estatales —de la que forma parte— para la efectivización inmediata del aumento de los $ 1.500 para los docentes. También —dice— se realizan reuniones con el ministro de Trabajo y el secretario de la CGT, para lograr el "justo porcentaje de los nuevos aumentos de los trabajadores estatales, incluyendo a los docentes".

Además —agrega— con fecha 15 del corriente, la UDA se "ha dirigido telegráficamente al Ministerio de Economía denunciando la situación desesperante de los docentes nacionales interinos y suplentes, ante la falta de cumplimiento de lo estipulado por el "Acta de Compromiso" labrada entre los gremios estatales y el gobierno".

"En efecto —concluye— falta abonar a estos docentes los haberes de diciembre, la segunda cuota del aguinaldo y retroactividades". Finalmente reclama el pronto cumplimiento de estos pagos.

Municipales de Godoy Cruz

Viviendas y salarios. — El secretario general del gremio, presidente de la Cooperativa de Vivienda "Antártida Argentina" y vicepresidente de la Federación de Sindicatos y Municipalidades de Mendoza, señor Eugenio Alvea, viajó a Buenos Aires, para participar en reuniones en el Banco Hipotecario Nacional. Esta entidad resolverá hoy en definitiva sobre la reconsideración pedida para la adjudicación del 20% de las viviendas retenidas en el segundo barrio de Luzuriaga, que representa 158 unidades.

También se reunirá con el secretario general de la Confederación de Obreros y Empleados Municipales (COEMA), señor Gerónimo Izetta, para tratar temas de política salarial a aplicarse desde el 1º de enero de este año. Finalmente se entrevistará con autoridades del Ministerio de Trabajo, a los efectos de la aprobación de las reformas introducidas en los estatutos de los gremios municipales de Godoy Cruz y Capital.

CRONICA POLICIAL

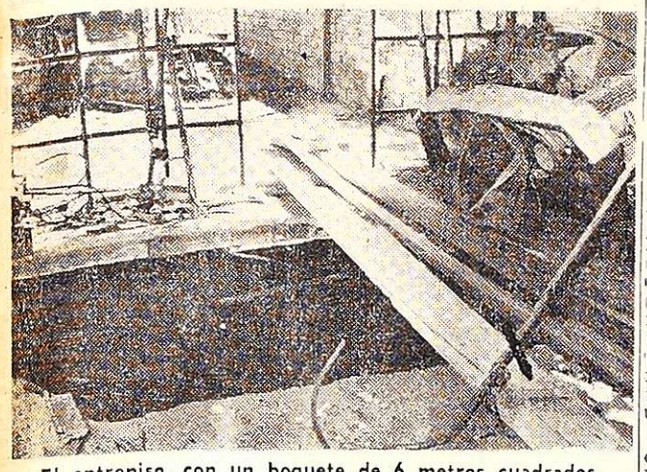

El entrepiso, con un boquete de 6 metros cuadrados.

Explosión hizo saltar un motor que perforó el techo y entrepiso

SAN RAFAEL. — Importantes daños materiales causó la explosión de un compresor del equipo destinado a producir frío en el frigorífico del establecimiento de Luis Pérez, ubicado en calle Comandante Torres 20, donde ubica un galpón de empaque y secadero de frutas.

El equipo estaba ubicado en un altillo y al producirse la explosión del mismo arrojó el motor posiblemente hasta el techo al que desprendió y al caer nuevamente produjo la rotura del piso, habriéndose un boquete en el entrepiso de 6 metros cuadrados.

Se observa que todo el compresor, que trabaja a 150 libras de presión en alta y entre 16 a 25 libras en baja, como así el equipo de refrigeración, quedó totalmente destruido y parte del mismo había quedado incrustado en el techo de esa sala de máquinas, que es de madera. Asimismo desplazó varios metros a otro motor eléctrico que contaba el mismo.

Si bien los daños materiales, tales como la destrucción de ese valioso equipo y daños en las instalaciones son importantes, el imprevisto accidente puede causar serios daños a la actividad del establecimiento, ya que en ese momento las cámaras del frigorífico se encontraban prácticamente colmadas con cajones de peras, duraznos y damascos, que pueden sufrir las consecuencias de la falta de frío.

En el lugar, personal especializado se encontraba trabajando en procura de reparar los equipos a la mayor brevedad y ponerlos en funcionamiento, evitando así que la fruta en proceso de empaque, resulte afectada.

Ultimó a su cuñada mientras peleaba con uno de sus hermanos

La señora Isabel Sosa de Henríquez, argentina, de 29 años, con último domicilio en Ferrari 329, de San José, Guaymallén, dejó de existir en la madrugada de ayer en el Hospital Central a raíz de una herida de arma blanca en el costado derecho del tórax. La víctima había sido herida, al parecer, por un error, por su cuñado, mientra éste sostenía una riña con su hermano.

La discusión se registró —dice la policía— en la casa de Hernández 16, en la Sexta Sección, de Capital, entre los hermanos José Manuel y Roberto Gervasio Henríquez. Uno de ellos, José Manuel Henríquez, tomó un cuchillo de hoja ancha e intentó agredir a su hermano, pero la puñalada la recibió la cuñada, cuyo esposo Ernesto Martín Henríquez, se encontraba en una habitación dándole la mamadera a su pequeña hija.

Al acudir éste último al lugar del hecho, atraído por la discusión y los gritos de su esposa, encontró a su cónyuge con una grave herida en el pecho, sostenida por sus otros dos hermanos. De inmediato fue trasladada al Hospital Central, en donde murió poco después.

La mujer y su esposo se encontraban circunstancialmente en el lugar del hecho y no se informó acerca de los móviles de la discusión. José Manuel Henríquez, el homicida, fue arrestado y puesto a disposición del juez a cargo del Primer Juzgado de Instrucción.

Capturaron a otro miembro de una gavilla

Efectivos de la Seccional 33ª lograron detener a un individuo que actuó como cómplice de dos delincuentes que perpetraron robos por valor de 1.500.000 de pesos en los barrios Bancario, en Dorrego; S.U.P.E., Judicial y Metalúrgico, en Godoy Cruz, hechos que fueron aclarados hace pocos días por el personal de la mencionada comisaría.

El sujeto detenido ahora fue identificado como Gregorio Armando Manrique, residente en Maipú, en donde es mejor conocido —dice la policía— como "Kung-Fú". Este integraba la banda de Manuel Silverio Moreyra (a) "El Porteño" y Miguel Angel Gómez, ambos arrestados.

Los maleantes utilizaban como "aguantaderos", viviendas del barrio Sarmiento (ex campo Pappa), en Godoy Cruz y del barrio San Martín, de capital. A Manrique le fueron secuestradas alhajas y otros elementos sustraídos por valor de 40 mil pesos.

Los ladrones devolvieron el botín

ROSARIO, 21. (Télam). — Un hecho poco común en el campo del delito registra hoy la crónica policial. En efecto, ladrones devolvieron a su víctima lo que hace algunos días le habían sustraído de su domicilio.

Miguel A. Zapata denunció en la seccional 18ª de policía que desconocidos habían penetrado en su domicilio de Beruti 2700 y se habían llevado un televisor, un tocadiscos, un reloj pulsera y varias alhajas.

Una comisión policial salió en busca de los asaltantes pero todo fue en vano, sin embargo y he aquí lo inesperado. Ayer por la mañana al salir Zapata de su vivienda para dirigirse a sus ocupaciones, se reencontró con todos los elementos que le habían hurtado.

Destacan acción de un agente en calle Lavalle

Alrededor de las 22 del martes se produjo un episodio que pudo provocar graves consecuencias si no hubiera mediado la actitud del chofer de un vehículo policial, el que logró detener la marcha de un rastrojero sin frenos y zigzagueante en calle Lavalle, de nuestra ciudad, según lo consigna un comunicado del Departamento de Relaciones Policiales.

Señala la información que a la hora indicada circulaba por calle Lavalle una camioneta de la seccional 33ª que transportaba personal del Cuerpo Motorizado y Vigilancia y que al llegar a la altura del número 50, el agente que conducía observó por el espejo retrovisor que detrás de la camioneta se desplazaba a gran velocidad, y en zig-zag, un rastrojero.

"Ante esas circunstancias — se agrega— el conductor del rastrojero trató de evitar a la camioneta policial, subiendo a la vereda por donde caminaba a esa hora gran cantidad de público, en tanto otras personas se encontraban sentadas en las mesas de una confitería".

Luego señala el parte: "Sin vacilar, el agente detuvo el móvil delante del rastrojero, frenándolo con el paragolpe trasero, hasta lograr la total detención del vehículo descontrolado. El ciudadano Stefano Salvo, argentino, mayor de edad, domiciliado en Malvinas Argentinas 1570, de Guaymallén, descendió de la camioneta manifestando que se había quedado sin frenos".

También se expresa en el comunicado que "la decidida intervención del funcionario policial impidió que el hecho circunstancial adquiriera proporciones inesperadas, que podían haber resultado trágicas. En el lugar el beneplácito del público que presenció su accionar, prosiguiendo posteriormente con el trabajo que se le había encomendado".

Hallan cadáver al costado del río Tunuyán

En una de las márgenes del río Tunuyán, en La Paz, fue encontrado el cuerpo sin vida de Domingo González, de otros datos personales ignorados, el que habría sido arrastrado por las aguas.

Las causas de la muerte fueron establecidas por asfixia por inmersión. El hallazgo se hizo el martes a las 13 y el cadáver fue enviado al Cuerpo Médico Forense y Criminalístico a los efectos legales.

Agredieron a tiros a 2 policías en la Capital

BUENOS AIRES, 21 (NA).— Dos policías que cumplían un servicio de vigilancia especial en pleno Barrio Norte de esta ciudad, fueron agredidos a balazos esta tarde desde un automóvil ocupado por cuatro individuos que portaban ametralladoras y que emprendieron rápida huida, según se informó oficialmente.

Los agentes resultaron ilesos y el operativo que se montó de inmediato para dar con los agresores, con la utilización, inclusive, de helicópteros, no tuvo éxito.

El hecho ocurrió alrededor de las 17.15, cuando los policías se hallaban de consigna frente al edificio de la avenida Las Heras 1705. Desde un automóvil Ford Taunus, de color verde, los cuatro desconocidos les dispararon varias ráfagas de ametralladoras que no dieron en el blanco y se alejaron rápidamente del lugar, sin que se pudiera dar con ellos a pesar del vasto operativo policial montado de inmediato.

Este atentado sigue al que se produjo ayer en la calle Arenales 2626, también en el Barrio Norte, donde fue asesinado por desconocidos el agente Juan Carlos Paiz, de 24 años, que cumplía una función similar a la de los que fueron agredidos hoy, en el edificio en el que tiene su vivienda el comisario retirado Fernando Delgada.

Chocó una ambulancia y fugó el conductor

Una ambulancia que circulaba a elevada velocidad por avenida Emilio Civit y cuyo conductor hacía sonar la sirena pidiendo paso, chocó con un camión en la intersección con Rodríguez y cuando se abrió la puerta trasera para observar el estado del enfermo, cundió la sorpresa: sólo había tres lechones y dos gallinas espantadas por el impacto. Los ocupantes de la ambulancia escaparon rápidamente.

La información se conoció en forma extraoficial y señala que el conductor del vehículo asistencial, perteneciente a la Mutualidad de Empleados y Obreros de la Provincia (MEOP), se abría paso haciendo escuchar la estridente sirena, por lo cual muchos fueron apartados, pues se supuso un caso de urgencia.

En la esquina con Rodríguez, la ambulancia chocó con un camión cargado con bebidas gaseosas —según el trascendido— motivo por el cual algunos transeúntes corrieron a socorrer al supuesto enfermo de la ambulancia, pero cuando abrieron la puerta, salieron tres lechones y dos gallinas conmocionadas por la colisión.

¿Qué había ocurrido? La policía trató de encontrar a los ocupantes de la ambulancia, pero habían desaparecido, por lo que se conjeturó que la ambulancia había sido robada o bien sus ocupantes sustrajeron los lechones y las gallinas y por eso escaparon.

Se combatía un incendio anoche en la Cervecería de Cuyo

Anoche, al cierre de esta edición, se tuvo conocimiento que se había producido un incendio en la Malteria y Cervecería de Cuyo.

No se podía apreciar hasta ese momento, la magnitud del siniestro, pero se tenía ya la impresión de que iba a ser dominado y que no había víctimas, aunque sí destrucción de fardos de cartón e instalaciones.

El fuego se inició en una sección de botellas, donde se arman cajas para envase con el uso de cartón. Ocupa el tercer piso del edificio que se halla vecino al canal Cacique Guaymallén.

Concurrieron rápidamente dotaciones del Cuerpo de Bomberos de la Capital y también voluntarios de Godoy Cruz.

Como se generó un gran encierro de humo en el local de referencia, se volvía muy dificultosa la tarea de los bomberos. Para cooperar a su buen estado, mientras luchaban contra el fuego, el humo y las consiguientes dificultades para respirar, se les proveían gaseosas y leche.

Notas sociales

Casamientos

Será benedecido hoy, a las 21, en la parroquia de Nuestra Señora de la Merced, el casamiento de la señorita Isabel del Carmen Alemany y el señor Jorge Alberto Zenocratti. Intervendrán como padrinos los señores Juan J. Segura y su señora Yolanda Vida y César E. Menniti y su señora Viviana Zenocratti.

—En la parroquia San José, de General Gutiérrez, se celebrará el sábado, la boda de la señorita Ana María Zanetta y el señor Miguel Angel Marín, ceremonia de la que serán padrinos los señores Adolfo Zanetta y su señora Palmira Bernardelli y Braulio Marín y su señora Elsa Ghinaz.

—Hoy se realizará el casamiento civil de la señorita Graciela Liliana Mesura Dubanced y el señor Ricardo Luis Baldin Videla. Serán testigos la señora Rosa Corvalán de Mesura Dubanced y el señor Armando Horacio Coccia. El padre Eduardo Villacorta bendecirá la boda mañana, a las 21.30, en la parroquia de San Agustín.

—El casamiento civil de la señorita Estela Beatriz Camardella y el doctor Antonio Leonardo Risté se efectuará hoy. Oficiarán de testigos la señora Blanca Yánez de Bertona y el señor Juan Carlos Rejón. El matrimonio quedará consagrado pasado mañana, a las 21.45, en la parroquia de Nuestra Señora de la Candelaria, de Maipú.

—La señorita Cecilia Florencia Figueredo Lomoro y el señor Francisco Alberto Micolau Alvarez firmarán hoy el acta de su casamiento civil. Actuarán como testigos, la señorita Marta Marsano y el señor Jorge Appes. En la parroquia San Miguel Arcángel tendrá lugar la ceremonia religiosa mañana, a las 20.

—El sábado, a las 22.30, en la parroquia de San Agustín, quedará consagrado el matrimonio de la señorita Mirta Arcelia Ahumada y el señor Ramón Héctor Gudiño. Serán padrinos por la novia, el señor José Sánchez y la señora Laura Ahumada de Sánchez, por la novia, y el señor Pedro Capitanelli y la señora Mónica Mercedes Gudiño, por el contrayente.

Compromiso

Fue formalizado en Buenos Aires, el compromiso de la señorita Silvia Elena Ossés Saccone y el señor Angel Miguel Villamil.

Demostraciones

En obsequio de la señorita Marta Alicia Ortega Morán y del señor Elías Lucio Arancio Sosa, quienes el sábado contraerán matrimonio, el señor Carlos Ortega y su señora Lita Tancredi Olmos les servirán hoy una comida. Otra demostración similar les brindaron el señor Luis Guillermo Ortega y su señora Elena Marcozzi.

Emilia Zulema Bunader de Miranda

Su fallecimiento. — Con pena ha trascendido la noticia del deceso de la señora Emilia Zulema Bunader de Miranda, vinculada a nuestro medio por profundos lazos familiares y de amistad. Su fe cristiana se manifestó en la fecunda comunicación humana que logró a través de las obras pías que la contaron como socia activa.

Fue miembro de la ex Casa Cuna, dama cooperadora de la Congregación Salesiana e integrante de la comisión de madres del Colegio Don Bosco. Participó también en instituciones religiosas, particularmente, en la Juventud Antoniana de la Obra Franciscana, en la Acción Católica de la parroquia San Vicente Ferrer y en la Cofradía de la Virgen del Carmen de Cuyo. En todas ellas se recuerda su amor al prójimo y su ejemplo de devoción. Fue asimismo, socia benefactora del Instituto de Nuestra Señora del Rosario de Pompeya, que atiende a los hijos de los penados. Estas tareas no le impidieron ocuparse con fervor de su hogar. En él se desempeñó como mujer de conciliación, como vínculo de paz, actuando siempre con serenidad. Intensamente maternal, brindó a su esposo e hijos su saber, su ternura y abnegación. Para ellos no escatimó esfuerzos y el sentido espiritual que rigió su vida tuvo una sutil resonancia hecha de amor, de altruistas sentimientos y de lección ejemplarizadora. Su muerte alcanzó significativo relieve, tanto por la numerosa concurrencia que asistió a su sepelio, como por las misas que se ofrecieron en sufragio de su alma.

Reunión

La Asociación Cristiana Femenina se reunirá en asamblea anual ordinaria mañana, a las 17, en Gutiérrez 420. En la oportunidad se agasajará a las asistentes con un cóctel y se pasarán diapositivas del último congreso mundial realizado en Canadá.

Misa impetratoria

Hoy, a las 20, en la iglesia de la Compañía de Jesús, la señorita María Celina Alurralde Pujol, hará oficiar una misa para impetrar por la felicidad de la señorita Marta Alicia Ortega Morán y del señor Elías Lucio Arancio Sosa.

Enfermos

Es satisfactorio el estado de la señora María Silvia Bottazi de Leiva Púrpora y el de su hijo Frncisco Eugenio.

Viajeros

A Buenos Aires el señor Aníbal Petra Sierralta, su señora Estela Cócola Alvarez y su hija Mirta.

—A Chile, el capitán de fragata Jorge G. de Villalobos y su señora Ester Herrera Gómez y el coronel Carlos Frione y su señora Elsa Herrera Gómez.

—De Palma de Mallorca (España), el señor Gabriel Alós.

—A Mar del Plata, el señor Enrique de Rosas Couto, su señora Elena Verdaguer y sus hijos.

—De Catamarca, el señor Ramón W. Martínez Robin, su señora Lía del Valle Rivas Ruso y su hijo Mauricio Javier.

—A Chile el señor Hugo Gascón, su señora Susana Calise y su hijo Santiago.

—A Mar del Plata el señor Miguel Tittiro, su señora Ana María Zingaretti y su hija Bárbara.

—De Viña del Mar (Chile) el señor Antonio Carmelo Sesé, su señora Elena Huergo y sus hijos Margarita Elena, Antonio, Francisco y Luis Fernando.

—A La Plata el ingeniero Juan Carlos López Canzobre, su señora Liliana Aguado y sus hijas Carina Beatriz y María Gabriela.

Misas y funerales

Se oficiarán misas:

Hoy, a las 20.30, en la capilla del Colegio María Auxiliadora, por el alma del padre Ernesto A. Lucini, en el sexto mes de su fallecimiento.

—Hoy, a las 19, en el templo de San Juan Bosco, por el alma del señor Alberto Mondino.

—Mañana, a las 20.30, en la parroquia de Nuestra Señora del Carmen, de la Obra Don Orione, por las almas de Norberto A. Ramón, María Domínguez de Ramón, Eustaquio Ramón, María del Pilar Pérez Latorre y Gabriel Pérez Latorre.

—Mañana, a las 19.30, en la capilla San Cayetano de Godoy Cruz, por el alma del señor Miguel Beltrán.

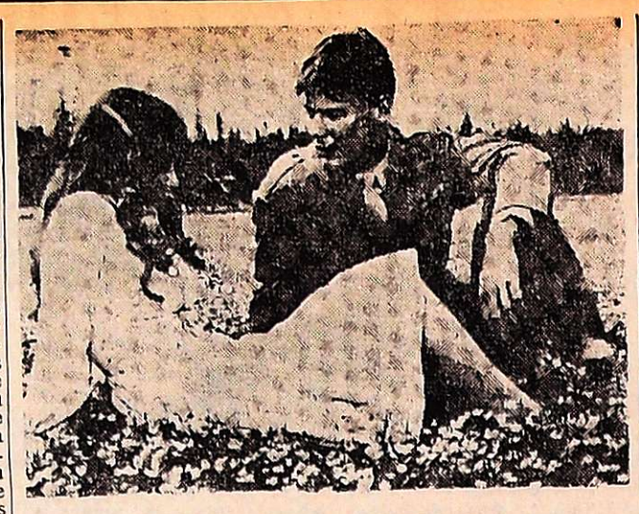

"Baby Blue Marine"

"Baby Blue Marine" se titula una producción norteamericana que Columbia estrenará próximamente en Mendoza. Jan Michael Vincent y Glynnis O'Connor animan esta historia de amor ambientada en California durante la segunda guerra mundial. Se basa en un libro cinematográfico de Stanford Whitemore. Dirigió John Hancock.

Mike Nichols y Neil Simon, primera vez juntos en cine

Mike Nichols es el ya conocido en nuestro medio director de cine y Neil Simon el autor de "El último de los amantes ardientes", gran éxito teatral en Broadway.

El realizador y el comediógrafo ahora trabajan juntos en cine por primera vez. Los dos ya habían formado un poderoso binomio en otros medios artísticos como el teatro, la radio y la televisión.

Simon escribió para Nichols un guión original titulado "Bogart durmió aquí" ("Bogart slept here"). En principio el film tenía por título "Clark Gable durmió aquí" pero debido a la mayor popularidad de Humphrey Bogart se cambió por "Bogart...".

Se había pensado antes de contratar actores en Robert de Niro, el ganador del Oscar como mejor intérprete no protagónico en "El padrino II", pero debido a divergencias se renunció a su presencia como actor principal de la película.

Se sabe que en estos momentos se está rodando en exteriores en Hollywood y Nueva York y los interiores en los estudios Burbank, de Warner Brothers, sello que distribuirá el film.

"Cuatro dólares de venganza" se pasa en el Luxor

"Cuatro dólares de venganza" se titula la película que proyecta el Luxor, realización de A. Balcázar en Technicolor, estelarizada por Robert Wood, Ken Adam y Richard Maibaum.

El argumento refiere que al morir McClory, regresa al pueblo su hijo mayor, quien se encarga de investigar la muerte de su padre y la pérdida de sus tierras, ahora en poder de un comerciante que capitanea una banda cuyo objetivo es eliminar a los cuatro hermanos. Finalmente, delatado por su propio hijo, el asesino y ladrón y algunos de sus secuaces mueren en lucha con los McClory, entre los cuales se produce una baja y dos heridos.

Complementa "Cinco locos sueltos", film interpretado por Los hermanos Charles, Jacques Dufilho, Marion Game, Jacques Seller, Martin Circus y Triangle.

Es una producción de Michel Ardan, dirigida por Claude Zidi en Technicolor y Techniscope que cuenta las andanzas de cinco jóvenes que deciden formar un grupo pop en un pueblito de Normandía y se instalan en una cabaña en el campo. Esta la arreglan ellos mismos con materiales que piden prestados, no siempre con el consentimiento de sus dueños.

Programa de Disney en el Cinema

El Cinema ofrece en su pantalla dos producciones de Walt Disney: "Goofy y Donald, campeones olímpicos" y "El ejecutivo muy mono".

La primera es de dibujos animados y es cabalgata de curiosas hazañas deportivas, asumidas por los de los más típicos personajes de la galería de Disney.

El film es narrado por Spyros, un griego muy antiguo con más de dos mil cuatrocientos años. Spyros cuenta la historia de la gimnasia y de los juegos olímpicos. Según sus propias palabras: "Los reyes griegos decretaron que todos los hombres debían tender hacia la perfección física...".

Y para ilustrar la historia buscó dos ejemplos: Goofy y Donald. Comienzan con la gimnasia, de la barra fija a las pesas y la sala de la cultura física es convertida en una batahola. Goofy asombra con sus dotes de nadador, de boxeador, de tenista, sumando una extravagancia a otra.

Donald, por su parte, intenta demostrar su talento para el hockey, pese a las emboscadas de sus sobrinos. Baloncesto, jineteadas, esquí acuático, golf, decatlón, todo es propicio para las travesuras de los protagonistas.

"El ejecutivo muy mono" es la historia de un chimpancé que demuestra tener grandes aptitudes para dirigir nada menos que todo un Canal de televisión. Ambas se filmaron en colores.

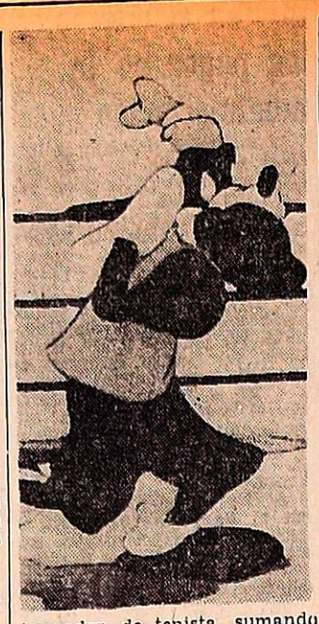

John Wayne, "El alguacil del diablo"

"Cinema International Corporation" anunció el estreno de "El alguacil del diablo" ("Rooster Cogburn" se titula en inglés), para este año en Mendoza.

Dirigió Stuart Millar y el intérprete central es el veterano John Wayne, secundado por la no menos renombrada Katharine Hepburn.

Según se anticipó, el personaje de Wayne es el mismo que Charles Portí creó para "Temple de acero". La historia gira en torno de una etapa de la turbulenta y complicada vida de Rooster Cogburn, un alguacil del distrito del Oeste de Arkansas.

Hostería Cerro de la Gloria
Parque Zoológico
Restaurante Parrillada
EL LUGAR MAS FRESCO DE MENDOZA
Todos los días PARRILLADAS - POLLOS CHIVITOS - EMPANADAS
Actuación: JEAN DUVAL y su órgano
y GRAN SHOW !!!
21|1|F|24|1

CREACIONES FM
Saluda al Pueblo y Turismo de Mendoza
e invita a conocer su colección de ROPA DE CUERO, GAMUZAS y GAMULANES - Directamente de Fábrica al público. Precios sin competencia.
ULTIMOS DIAS: JUEVES Y VIERNES
Ver: RIOJA 510 - MOTEL DEMO
22|1|C|741|742|22|1|D

TRUDY *por Jerry Marcus*

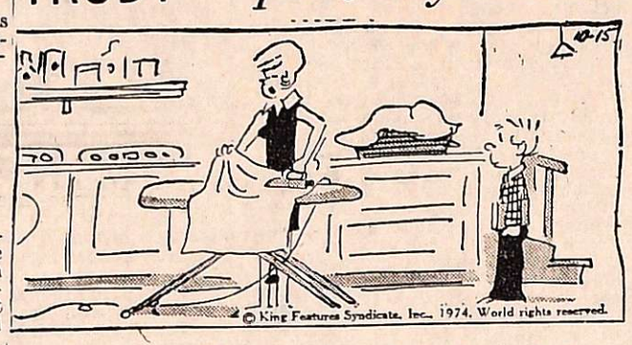

—Muy bien, Crawford, quítate inmediatamente las ropas que usas en la escuela.

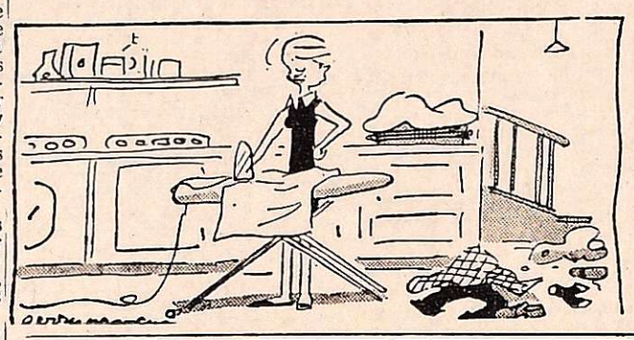

Programas de Radio y TV

Ofrecemos a continuación los programas de acuerdo con el detalle que nos han suministrado las respectivas radios y teleemisoras.

VINOS GARGANTINI
SIEMPRE BUENOS ● SIEMPRE IGUALES

Canal 7 • Mendoza

18.15 Chart de ajuste y música selecta.
18.29 Apertura y santoral.
18.30 Alguna vez... algún día.
19.00 La Pantera Rosa.
19.30 El programa.
20.00 Tía Peluca y yo. Con Jorge Barreiro - Elcira Olivera Garcés y gran elenco.
21.00 Noticiero Siete.
21.30 Los Novatos.
22.30 Super noche, hoy: "Enséñame a querer".
0.30 Mensajes de la noche y cierre de transmisión.

Canal 9 • Mendoza

18.30 Otra vez ayer.
19.00 Este es mi mundo.
19.30 La isla de Gulliigan.
20.00 King Kong.
20.30 Los bribones.
21.30 Noticiero Nueve.
22.30 Patrulla juvenil.
23.30 Hupumorpo.

LRA 6 y LRA 34 Radio Nacional Mendoza

6.00 Música para el amanecer.
6.30 Efemérides argentina.
6.35 Por los senderos de la patria.
7.00 Dirección Provincial de Bosques.
7.15 Por los senderos de la patria.

EL PLACER DE VIVIR

7.30 Informativo.
7.45 Orquestas típicas.
8.00 Notas y música para usted.
9.05 Variedades musicales.
9.30 Boletín cultural.
9.35 Variedades musicales.
10.20 Estampa ciudadana.
10.30 Selecciones Panamericanas.
11.05 Danzas y cantares nativos.
11.30 Perspectiva internacional.
11.35 El cofre de las melodías.
12.05 Folklore en Nacional.
13.00 Informativo.
13.15 Pequeñas joyas de la música.
13.30 Boletín Gobierno de Mendoza.
13.35 Concierto de medio día.
14.30 Música para todos.
15.05 Selección típica.
15.45 Mundo infantil.
16.05 El libro leído para usted.
16.20 Danzas argentinas.
16.30 Una luz en el camino.
16.45 Cantar de las Américas.
17.00 Informativo LRA.
17.15 Concierto de la tarde.
18.05 Tango y folklore.
18.30 Boletín cultural.
18.35 Ruta musical.
19.05 Efemérides musical.
19.30 Servicio Social Internacional.
20.05 Solistas y conjuntos argentinos.
20.30 Panorama.
21.00 Informativo.
21.15 Suite.
21.30 Radio Bélgica.
22.05 Concierto nocturno.
23.05 Simplemente... para recordar.
24.00 Desde Mendoza... junto a usted.

VINOS GARGANTINI
SIEMPRE BUENOS ● SIEMPRE IGUALES

LICITACIONES

BODEGAS Y VIÑEDOS GIOL seic LICITACIONES

LICITACION PUBLICA Nº 027/76 - M

Llámase a Licitación Pública con apertura en calle Juan Giol 90 de Gral. Gutiérrez, Maipú, Mza., para el día 2 de febrero de 1976, a las 9 hs. para la adquisición de:
4.800 Kgs. Aprox., de
SORBATO DE POTASIO
Para informes y retiro de Pliegos de Condiciones dirigirse a División Compras de Casa Matriz Gómez 265 de Gral. Gutiérrez, Maipú, Mendoza, de lunes a viernes de 8 a 12 horas.
Queda reservado el derecho de aceptar o rechazar total o parcialmente las ofertas recibidas.
LA EMPRESA
21|1|F|50429|22|1

GOBIERNO DE LA INTERVENCION FEDERAL DE MENDOZA
MINISTERIO DE OBRAS Y SERVICIOS PUBLICOS

Dirección Provincial de Vialidad

"LICITACIONES PUBLICAS"

Llámase a Licitación Pública para los días y horas abajo indicados, con motivo de:

Expte. Nº 3682 —OS—7—C—75
Apertura: 6 de Febrero de 1976 a las 9,00 horas.
Provisión de Materiales Pétreos para enripiados del distrito ESTE, (Calles del Departamento SANTA ROSA)
VALOR DE LA CARPETA: $ 1.000,00

Expte. Nº 3948—OS—7—C—75
Apertura: 6 de Febrero de 1976 a las 11,00 horas
Provisión de Agregados Pétreos para el Mejoramiento de Calles del Departamento de TUPUNGATO.
VALOR DE LA CARPETA: $ 1.000,000

Apertura de Propuestas, venta de Pliegos, Informes, en Oficina de Compras de la D.P.V., sita en calle Carlos W. Lencinas s/n. Parque General San Martín - MENDOZA.

22|1|F|50436|23|1

MINISTERIO DE ECONOMIA
CORPORACION EMPRESAS NACIONALES
YACIMIENTOS PETROLIFEROS FISCALES
ADMINISTRACION MENDOZA

LICITACION PUBLICA AM. Nº 1.292

TRABAJOS AUXILIARES CON EQUIPO MENOR - VIALIDAD EN AREA MALARGUE
APERTURA: Día 18 de Febrero de 1976 a las 11,00 horas en calle Salta 672 - Godoy Cruz - Mendoza
VALOR DEL PLIEGO: $ 200,-
22|1|F|14999|31|1|D

MINISTERIO DE ECONOMIA
CORPORACION EMPRESAS NACIONALES
YACIMIENTOS PETROLIFEROS FISCALES
ADMINISTRACION MENDOZA

LICITACION PUBLICA AM. Nº 1.291

TRABAJOS DE HORMIGON SIMPLE Y ARMADO EN AREA MALARGUE DE LA ADMINISTRACION MENDOZA.
APERTURA: Día 16 de Febrero de 1976 a las 9,00 horas en calle Salta 672 - Godoy Cruz - Mendoza.
VALOR DEL PLIEGO: $ 200,-
22|1|F|14998|31|1|D

MINISTERIO DE ECONOMIA
CORPORACION DE EMPRESAS NACIONALES

GAS DEL ESTADO

LICITACION PUBLICA Nº 1/76

Llámase a LICITACION PUBLICA, "por el cromado poroso de cilindros compresores de equipos Motocompresores Clark M. A.".
APERTURA: 13 de Febrero de 1976, a las 11 horas.

LICITACION PUBLICA Nº 2/76

Llámase a LICITACION PUBLICA, "por el cromado poroso de camisas de cilindros matrices de Motocompresores Clark M. A.".
APERTURA: 13 de Febrero de 1976, a las 11.30 horas

Las firmas interesadas pueden retirar los pliegos respectivos en División Compras, sita en calles Las Tipas y Santiago del Estero, Godoy Cruz - Mendoza, de 7 a 13 horas, los días hábiles de lunes a viernes.

VALOR DEL PLIEGO: $ 50,00.

22|1|F|50466|29|1

MINISTERIO DE ECONOMIA
CORPORACION DE EMPRESAS NACIONALES

AGUA Y ENERGIA ELECTRICA

EMPRESA DEL ESTADO
ADMINISTRACION REGIONAL CUYO

LICITACION PUBLICA 1/76

Llámase a LICITACION PUBLICA para el día 16 de febrero de 1976, a las 11 horas, para la reparación y pintado de ataguías de la Central Hidráulica Ullún (Provincia de San Juan).
PRESUPUESTO OFICIAL: $ 1.000.000,00.
PLIEGOS E INFORMES: En Mendoza, Oficina de Compras - San Juan Nº 470 y Av. San Martín Nº 1092 - 4º Piso. - En San Juan: Oficina de Compras - Rioja Nº 223 - Sur.
LUGAR DE APERTURA: Av. San Martín Nº 1092, 4º Piso - Mendoza.
VALOR DE LA DOCUMENTACION: CIEN PESOS ($ 100,00).
Obra del Plan Trienal para la Reconstrucción y Liberación Nacional

22|1|F|50442|26|1

MINISTERIO DE ECONOMIA
CORPORACION DE EMPRESAS NACIONALES

AGUA Y ENERGIA ELECTRICA

EMPRESA DEL ESTADO

Llámase a LICITACIONES PUBLICAS y PRIVADA para la adquisición de diversas prendas de vestir con destino al personal afectado a Sectores varios:

LICITACION PUBLICA Nº 19/75
APERTURA: 10/3/76 - 9 Hs.
Juegos de pantalón, camisa y campera, guardapolvos para dama y caballero, camisas, blusas camisas, mamelucos, sacos blancos, pantalones celeste claro, rompevientos y corbatas.

LICITACION PUBLICA Nº 20/75
APERTURA: 10/3/76 - 10 Hs.
Equipos de agua formados por anorack y pantalón, capas impermeables, pilotos y camperas de cuero.

LICITACION PUBLICA Nº 21/75
APERTURA: 11/3/76 - 9 Hs.
Botines tipo patria de seguridad, zapatos de seguridad, zapatos suela cuero y de goma, tipo mocasín para dama y borseguíes para alta montaña.

LICITACION PUBLICA Nº 22/75
APERTURA: 11/3/76 - 10 Hs.
Trajes para invierno y verano confeccionados en telas sarga peinada y tropical, colores grises y azules y gabanes.

LICITACION PRIVADA Nº 62/75
APERTURA: 12/3/76 - 10 Hs.
Juego de dos chaquetas de tela impermeable tipo "Cacique", pantalón de tela impermeable, mitones de cuero, pasamontañas y anorack.

PLIEGOS E INFORMES: Sección Compras, Av. San Juan Nº 470 - Mendoza.

VALOR DEL PLIEGO: $ 25,00 (Veinticinco Pesos).

21|1|F|50374|25|1

EDICTOS JUDICIALES

EDICTO. — Juez Décimo Juzgado Civil: dictó resolución autos 10622, Sicoli Armando Francisco, cancelación pagaré. Mendoza, 29 diciembre 1975 y vistos:... Considerando:... Resuelvo: Disponer cancelación letra 42/298/58931, librada por Bodegas Franco Argentina S.A., vencimiento 11-5-75, por $ 20.000,00 y aceptada por Banco Mendoza, autorizando el pago de la misma si no hubiere oposición dentro de sesenta días posteriores a la última publicación edictal. - Fdo.: Aníbal B. Abalos, Juez. - Juan Gutiérrez C., Secretario. 9|1|C|094|23|1

EDICTO. — Caja de Seguro Mutual Ley 1828, cita cinco (5) días beneficiarios Orlando Gregorio Dubanced Contreras para reclamos derechos seguro mutual. - Carlos Raúl Nanclares Sub-Gerente a cargo de Gerencia, Caja de Seguro Mutual. 19|1|C|386|23|1

EDICTO. — Caja de Seguro Mutual Ley 1828, cita cinco (5) días beneficiarios Teófilo Miranda Alaniz para reclamos derechos seguro mutual. Carlos Raúl Nanclares. Sub Gerente. 21|1|C|145|25|1

EDICTO. — Caja de Seguro Mutual Ley 1828, cita cinco (5) días beneficiarios Marcos Martín Barrera Soria, para reclamos derechos seguro mutual. Carlos Raúl Nanclares, Subgerente. 22|1|C|690|26|1

EDICTO. — Caja de Seguro Mutual Ley 1828, cita cinco (5) días beneficiarios Jorge Luis Godoy Fixina, para reclamos derechos seguro mutual. Carlos Raúl Nanclares Subgerente. 22|1C|692|26|1

EDICTO. — Juez Segundo Juzgado Civil cita herederos y acreedores de Francisco Fernández Beltrán comparendo 5 de febrero 1976 ocho treinta horas. Autos Nº 16784. - Elda I. Savoy, Secretaria. 221|F|50477|30|1|A.

EDICTO — Juez Civil Rivadavia cita herederos y acreedores de Justo Ortuvia y Rosa Elvira Ortiz comparendo veintisiete febrero once horas Autos 628. - Francisco D. Simón - Secretario. 22|1|F|50453|30|1|A.

EDICTO. — Juez Civil Rivadavia cita herederos y acreedores de Dora Tránsito Olivares comparendo veinticuatro febrero doce horas Autos 629. - Francisco D. Simón secretario. 22|1|F|50459|30|1|A.

EDICTO. — Juez Civil Rivadavia cita herederos y acreedores Apolinario Morales comparendo tres de marzo próximo once horas. Autos 637. - Francisco D. Simca. Secretario. 22|1|F|50447|30|1|A

Restaurante LA POSTA
Empanadas Pollos
Chivitos · Parrillado
SAN MARTIN 1297 - GODOY CRUZ

BUENAS NOTICIAS

El mal humor suele producirse a consecuencia del exceso de calor. Y el exceso de calor se contrarresta —chocolate por la noticia— con un buen helado casero. Perogrullo le aconseja el: INSTANTANEO CASERO "TORRAICO" - No hay nada mejor ni más rico. Todos los gustos. A. Calle 42. Dorrego y supermercados.
6|1|F|38800|29|1|A

La Bodega de Gino
HOY CENA
RESERVAS a los Tels. 262775 - 262775
Av. de ACCESO y URQUIZA VILLA NUEVA

ARCO S.A.
OFERTAS FIN DE SEMANA

QUESO CUARTIROLO — SOSTENIDO Y CREMOSO, EL KG. .. $	58,00
QUESO RALLAR — SARDO Y PROVOLETA, EL KG. .... $	88,00
QUESO CASCARA ROJA — HOLANDA Y BARRA, EL KG. ..... $	82,00
MANTECA PASTEURIZADA — SUELTA 1ª CALIDAD, EL KG. ..... $	89,00
SALAME y SALAMINES — PICADO FINO EXTRA, EL KG. .... $	58,00
BONDIOLA EXTRA — ESTACIONADA, EL KG. ..... $	190,00
LONGANIZA Tipo Español — EXTRA, EL KG. ..... $	58,00
MORTADELA CILINDRO — EXTRA FINA TROZADA, EL KG. .. $	34,50

HORARIO: 8.30 a 12.30 y 16.30 a 20.30
SABADOS: 8.30 a 12.30
R. E. de SAN MARTIN 1957 TELEF. 252932 - MZA
22|1|F|50626|22|1

CINES Y TEATROS

CENTRO

AVENIDA - Hoy de 13.30 a 24 hs.: "ROLLERBALL, GLADIARES DEL FUTURO" y "EL COMANDO DEL SINDICATO".

AMERICA - Hoy, de 14 a 24 hs.: "EL CIUDADANO SE REBELA" y "DEMASIADO RIESGO PARA UN SOLO HOMBRE".

CENTER - Hoy de 13.45 a 24 hs. "ROBINSON CRUSOE" y "AHORA MI NOMBRE ES NADIE".

CINEMA - Hoy de 14 a 24 hs. "GOOFY Y DONALD, CAMPEONES OLIMPICOS" y "EL EJECUTIVO MUY MONO".

CONDOR - Hoy "LA JAULA" y "SICILIANO EN DINAMARCA".

CITY - Cerrado por vacaciones.

LUXOR - Hoy de 14 a 24 hs. "CUATRO DOLARES DE VENGANZA" y "CINCO LOCOS SUELTOS".

LAVALLE - Hoy de 14 a 24 hs. "PERFUME DE MUJER" y "JUANITA NALGAS DE ORO".

OPERA - Hoy de 14.15 a 24 hs.: "JOE Y MARGARITO" y "EL GRAN BUSTER KEATON"

PREMIER - Hoy, de 14 a 24 hs. "INFIERNO EN LA TORRE" y "VARIEDADES"

REX - Hoy de 14 a 24 hs.: "VERACRUZ" y "TRAPECIO".

ROXY - Hoy, de 14 a 24 hs.: "INFIERNO EN LA TORRE", "Variedades".

GRAN AUTOCINE MENDOZA - Hoy 21.30 "Cuando los hombres aman" y "Mr. Ricco".

AUTOCINE BROADWAY - Hoy 21.30 hs. "La leyenda del indomable" y "Toque de tambores".

EL CERRO CINE AUTO (El Challao)) - Hoy a las 21.30 hs. "Aventuras de un bribón" y "Erase una vez el Hollywood.

GODOY CRUZ

PLAZA - Hoy 21.30 hs. "Ruega a Dios antes de morir" y "Operación Yacuza".

SPORTSMAN - "Borsalino y compañía" y "Sexo loco".

GUAYMALLEN

VICTORIA - Hoy 21.40 hs. "Dos contra todos" y "Erick el Wikingo".

MAIPU

ARGENTINO - Hoy a las 21.30 hs. "Un disparo en la sombra" y "El sargento azul".

IMPERIAL - Hoy 21.30 hs. "Yo tengo fe" y "Los chiflados dan el golpe".

PALMIRA

COLON - Hoy 21.30 hs. "Noche de bodas" y "La guerra de los huevos".

SAN MARTIN

CERVANTES - "Defendiendo al ciudadano" y "La ejecución".

MAYO - Hoy 21.45 hs. "Las sorpresas" y "La tregua".

MONUMENTAL - Hoy 21.30 hs. "La vida sigue igual" y "María".

RIVADAVIA

DUCAL - Hoy 21.30 hs. "Vuelven los perros de la banda" y "Dónde fue a parar la 7ma. Compañía.

LA CONSULTA

REAL - Hoy 22 hs. "Buen funeral amigo, yo pago" y "Lepka"

SAN RAFAEL

IDEAL - Hoy de 14 a 24 hs. "Los doberman al ataque" y "El hombre relámpago".

Práctico Contable

NECESITA IMPORTANTE FIRMA AGROFRUTICOLA

Imprescindible amplios conocimientos contables y leyes laborales. Escribir en forma manuscrita dando detalles de capacidad de trabajo y amplias referencias de los últimos cinco años de trabajo. Edad: de 25 a 35 años. ABSOLUTA RESERVA.

Dirigirse a POSTE RESTANTE S.R. (10) Diario LOS ANDES.

22|1|C|733|23|1

INVERSOR

BUSCA IMPORTANTE EMPRESA CONSTRUCTORA

Concertar entrevista por carta a:

POSTE RESTANTE V. V. (36) DIARIO LOS ANDES

22|1|F|50621|22|1

ORO

MONEDAS ANTIGUAS $ 780. O.F.
PRECIOS ESPECIALES A COMERCIANTES.
COVEMPA — Leandro Alem 172.

191|C|946|23|1

S/ Av. SAN MARTIN CASI SARMIENTO

Transfiero locación Piso 100 metros cubiertos

Empresas - Compañías - Oficinas - Etc.

Alfombrado, amoblado y cortinado, llave y b/alquiler.

Dirigirse: S. M. (8) Poste Restante Diario LOS ANDES

22|1|C|684|22|1

- CARPAS
- BOLSAS DE DORMIR
- MONTURAS
- PECHEROS
- RIENDAS
- CUCHILLOS

PAGUE EL 50 % DE SU VALOR REAL

REZAGOS DE EJERCITO MITRE 1521

EL SURTIDO MAS COMPLETO DEL PAIS

FORD F-100

1972 EN ADELANTE

Naftero - COMPRO

Belgrano 241 - G. Cruz

TELEFONO 220620

22|1|F|37755|22|1

ORO

Y SEGUIMOS PAGANDO MEJOR

SUBA 2 PISOS

Garibaldi 118 - P. 2 - Local. 2 - Mza.

22|1|C|811|23|1

CASERO

Necesito, doy casa tipo contratista, luz y pozo de 6 pulgadas, con 2 Has. de tierra en Maipú. Traer referencias. Belgrano 241 - Godoy Cruz - Tel. 222632.

22|1|F|37756|22|1

VENDO ESCUDOS

Tratar: SARMIENTO 56 - Godoy Cruz - Teléfono 223027.

22|1|F|37764|22|1

ANTISISMICA

Vendo, 3 habitaciones, living comedor, cocina comedor, 2 baños. Total $ 250.000.000. - Barrio Trapiche - Pedro Benegas 639.

22|1|C|801|22|1

FINCA con OLIVOS

COMPRO

Criollas o aceiteras, preferible cerca Ciudad. Operación inmediata. Tratar: Belgrano 1298 - Ciudad. Tel. 215863.

22|1|C|766|22|1

Casa o departamento

COMPRO

Buena ubicación, con todos los servicios. Operación inmediata. 50% contado, saldo corto plazo. Tratar: Tel. 215863.

22|1|C|766|22|1

VICIA

Optima calidad - Inoculante

Cebada - Avena

Isidro Peña y Cía. SRL

PERITO MORENO 1697

Godoy Cruz

Teléfonos 220115 - 220005

16|1|C|195|22|1

ORO

COMPRAMOS

Desde $ 750 hasta $ 350

9 de Julio 1455 - Oficina3. Frente Arteta.

20|1|C|159|22|1

UNICO AVISO

RIVEIRA HNOS.

Empacadores y Productores de frutas y verduras

En cumplimiento a lo dispuesto por Ley 20744 Art. 107: Notifica y emplaza por este único aviso a todo su personal temporario de galpón de empaque de frutas, ubicado en calle Mallea s/n. de Gral. Gutiérrez, Maipú, Mendoza, a presentarse los días 26, 27 y 28 del corriente, munidos de documento de identidad y libreta sanitaria al día para ratificar su orden de reingreso por iniciación de nueva temporada, caso contrario consideramos espontánea renuncia a relación laboral.

22|1|C|733|23|1

UNICO AVISO

COSECHA 1976

Pedro F. Razzano S.A.C.I.A.G. y T:

En cumplimiento a disposiciones del Art. 107 de la Ley 20744/74 (Contrato de Trabajo), cítase a todo el personal de cosecha e industrialización de duraznos y ciruelas para que en las próximas 48 hs. se presenten munidos de sus documentos personales, en nuestro establecimiento ubicado en I. Busquet 702, La Colonia, Junín, Mendoza. Caso contrario se considerará espontánea renuncia a la relación laboral.

22|1|F|50613|22|1

PLAN BANCO SE ACEPTA

Para casa de 3 dorm., Liv. comedor, cocina comedor, cochera cubierta, a estrenar, entrega inmediata.

ARAMBURO, STANZIOLA Y CIA.

SARMIENTO 37 — CIUDAD — TELEFONO 231715

22|1|F|50622|22|1

FABRIL LONA MENDOZA

SOLICITA

½ OFICIALES Y APRENDICES PARA FABRICA DE JEANS

Presentarse con libreta de sanidad en: SAAVEDRA 270 - SAN JOSE - MZA. 22|1|F|50624|22|1

PERMUTO OPEL

15.000 Kms. reales por auto o camioneta menor valor

J. F. MORENO 1247 - Mza.

22|1|F|50620|22|1

CAPATAZ RURAL

CON RESIDENCIA EN EL ESTABLECIMIENTO

Carril Gómez 1210 — General Gutiérrez — Mendoza

22|1|C|37757|22|1

CAPATAZ

Para establecimiento avícola, con residencia en el mismo.

CARRIL GOMEZ 1210 - GENERAL GUTIERREZ - MZA.

22|1|F|37758|22|1

EN CHACRAS DE CORIA

COMPRO CASA DE CATEGORIA

GUILLERMO GUIÑAZU G. — San Lorenzo 160

22|1|F|50614|22|1

Alfredo GRISPO e HIJOS S.A.C.I.F.A.

CONCESIONARIO OFICIAL CITROËN

Unidades Usadas

Ami 8	74
Ami 8	73
Citroen 3 CV	72
Citroen 2 CV	71
Ami 8	71
Citroen 3 CV	70

VICENTE LOPEZ 443 por SALTA al 800 - Mza y COLON 157 - MZA.

22|1|F|50627|22|1

Empresa Industrial Necesita JEFE ADMINISTRATIVO

Se requiere que cuente c/conocimientos contables, profesional o práctico.

Remitir antecedentes personales, trabajos efectuados y toda información técnica que se considere oportuna.

Escribir a Poste Restante G.B. (3) Diario LOS ANDES

22|1|F|50669|22|1

NECESITO OFICIALES

ENCOFRADORES Y ARMADORES

Presentarse Necochea 135

Jueves, de 16 a 20 horas

22|1|T|01698|22|1

Soldador

Eléctrico Necesito

Belgrano 241 - G. Cruz

TELEFONO 220620

22|1|F|37750|22|1

SOMINAR S.A.

En su mina VOLCAN OVERO, El Sosneado, provincia de Mendoza, requiere los servicios de:

Un OFICIAL MECANICO competente para trabajos generales de mantenimiento en planta de tratamiento de minerales.

Un OFICIAL TORNERO muy competente.

Para más informes presentarse en: Diagonal Pellegrini 189 - General Alvear o Av. Rivadavia 258. SAN RAFAEL.

22|1|F|50618|23|1

TRACTOR FIAT 400 VIÑATERO

Semi nuevo con arado y rastra 10 discos nuevos. Precio total $ 400.000. Algo facilidades de pago, tratar: Rodolfo Gómez. San Isidro 726 - Teléf. 42587.

RIVADAVIA.

22|1|F|50612|22|1

GRAN OPORTUNIDAD: En Catitas, vendo 28 Has.: 10 Has. niveladas y alambradas, resto campo inculto, dos perforaciones con salida de 6 pulgadas, con motor y bombas en funcionamiento. Precio $ 1.300.000: 50 % contado y saldo 1 año.

1.000 Has. en Montecaseros, campo inculto, apto para todo cultivo. Precio: $ 2.500 la Ha.: mitad contado y saldo 1 año, con intereses.

Inmobiliaria Regional GARIBALDI 7 - 6to. PISO. Dto. 16 - CDAD. - T. 241101.

22|1|F|50623|22|1

L.I.M.C.E.C.

LIGA MENDOCINA DE LUCHA CONTRA EL CANCER

El Cáncer es curable, consulte a tiempo

INSTITUTO DE ONCOLOGIA

MONTECASEROS 1020, Cdad. Tel. 44593

ESPINOSA

decoraciones

- Alfombramiento pared a pared
- Piso plástico
- Piso cerámico

Salta 792 - G. Cruz

Teléfono 225571

22|1|F|50628|22|1

AVISOS CLASIFICADOS

Compra y Venta de Propiedades

A MOLL Inmobiliaria compra casas, departamentos, pre lotes, etc. Operaciones inmediatas. Garantizadas. Gutiérrez 567. Teléf. 214266 - 220524. 22|9|F|85420|Pte.

A COMPRO casa lote al contado. San Martín Sur 1107, Godoy Cruz Teléfono 225842. 16|1|F|37631|30|1

A ESTRENAR 6ta. Sección 3 dormitorios, living, garaje. Facilidades. Guarnia, Olascoaga 389. Ciudad. 21|1|C|458|23|1

A LOTE 420 m2., vendo, Callejón Bombal 1146, Las Heras, (por República del Perú, continuación de Rubilar, a 300 mts. de Ciudad). 21|1|F|50556|23|1

A ESTRENAR dpto. Ciudad p|b c| 1 dorm. etc. Acepto p|Banco. - Ponce. 25 de Mayo 975. 22|1|F|50485|22|1

A $ 800.000 T|$ 1.600.000, ciudad casa corte antiguo, 519 m2., (ideal residencial) 7 habitaciones, garaje; cocina; c|artefactos; fondo 1 galpón; 3 baños, Provivienda - Perú 1214. 22|1|C|763|22|1

A $ 450.000 T|$ 800.000, lindo chalecito Bº Aeronáutico, Las Heras, t|servicios; jardín, 1|comedor, 2 dormitorios, c|comedor, garaje p|2 coches. Recibimos casa mediano. Provivienda. - Peru 1214. 22|1|C|763|22|1

A $ 650.000 t|$ 1.300.000, Dorrego, casa 2 plantas desocupada, 1|casa 2 baños, 4 dormitorios (3 comedor, 2 baños, 4 dormitorios (3 planta baja), cocina, patio. Provivienda. Perú 1214. 22|1|C|763|22|1

A VENDO 2 casas estrenar, 3 dormitorios 1 planta, Godoy Cruz $ 2.200.000 y 5ta. Ciudad pesos 2.800.000. facilidades. - Garibaldi 464. 22|1|C|762|22|1

A $ 250.000 t|$ 500.000 casa b|estado a 1 cuadra Perú. Las Heras. 2 dormitorios, living, garaje, 2 habitaciones c|comedor c|artefactos, lavandería, patio. Provivienda. Perú 1214. 22|1|C|763|22|1

A $ 1.250.000 t|$ 2.500.000 Bº Ejército de los Andes, Dorrego, chalecito californiano muy b|estado, jardín, 1|comedor, 3 dormitorios c|placares, amplia sala estar, c|placares, amplia, garaje, d|servicina instalada, garaje, d|servicina instalada, churrasquera cio, patio c|parral. Perú 1214. Provivienda. 22|1|C|763|22|1

A DEPARTAMENTO, nuevo 2 ambientes, céntrico. Vendo desocupado. Facilidades. T. 241457. 22|1|F|37765|23|1

A PROPIETARIO, compro casa o departamento, urgente, F. J. Sapunar San Lorenzo 315. Tel. 290457. 22|1|F|50670|29|1

A PROPIETARIO: Necesito casa de categoría en 5ta., 6ta. Godoy Cruz o Dorrego, dispongo gran contado hasta 350.000.000. Tel. 218312. 22|1|C|773|22|1

ATENCION compro urgente finca, hoy mismo, zona Este, hasta 40 hectáreas, en plena producción, interesante pago. Consulte sin compromiso. Tel. 244790. 20|1|F|50247|23|1

ATENCION: Carrodilla gran casa con pileta y parque, 280 mts. cubiertos, 3 dormitorios 1|c. amplísimo, sala estar rodeado ventanales al jardín, dep. serv. etc. $ 450 millones, facilidades. Urbana Inmobiliaria. 9 de Julio 315, Mendoza. 21|1|C|500|23|1

ANTISISMICA chica Gran Mendoza compro a particular. Contado y fac. Acepto transferencia casa barrio. A. F. (29). Poste Restante. Diario LOS ANDES. 21|1|C|311|22|1

ANTISISMICA centro Villa Nueva, 4 dormitorios, consultorio médico, demás dependencias, c|teléfono. Vende Inmobiliaria Francica. Contado y|facilidades. Convenir. España 1057, 2º piso, oficina 14. Teléf. 249762, Mendoza. 21|1|C|529|23|1

ANTISISMICA soberbia, a|estrenar, e|Godoy Cruz, 6 dormitorios, demás dependencias, ideal dos familias. Detalles gran categoría. Vende Inmobiliaria Francica. Contado y|facilidades. Convenir. España 1057, 3º piso, oficina 14. Tel. 249762, Mendoza. 21|1|C|529|23|1

ADQUIERA, finca 14 hects. niveladas Ramblón, casa, galpón material, pozo electrificado Tractor Visitela. - Cicchitti Tel. 292078 22|1|C|697|22|1

ADQUIERA, finca Corralitos, 5 hects. niveladas, derecho riego, casa material. Contado 40 millones, facilidades. - Cicchitti Tel 292078. 22|1|C|697|22|1

ADQUIERA departamento en punto cero Mendoza, un ambiente, amplia cocina y baño San Martín 65, Ciudad. Teléfono 292078. Cicchitti. 22|1|C|697|22|1

ADQUIERA departamento chiche. un dormitorio, living, cocina, baño y patio Contado y facilidades. San Martín 65. Ciudad. Teléf. 292078 - Cicchitti. 22|1|C|697|22|1

ANTISISMICAS 6ª Sección, dos plantas, 4 dormitorios, $ 340 millones. Otras 3 dormitorios, 150 millones; 180.000.000. Ancor Inmobiliaria. Rioja 1356, T. 259797. 22|1|C|716|22|1

ANTISISMICA 5ta. Sección, dos años, 2 dormitorios, 2 baños, dependencias servicio. 300.000.000. Ancor Inmobiliaria. Rioja 1356. 22|1|C|716|22|1

AMERICANA, antisísmica, en Benegas, vendo, 2 dormitorios, living comedor, cocina comedor, cochera, etc. Total, $ 1.250.000. Tratar: San Martín 1071, Godoy Cruz. T. 225235. 22|1|F|37752|22|1

ANTISISMICA, 2 dormitorios, teléfono. Primer Barrio Comercio. Anticipo, 65.000.000. Saldo convenir. José Fco. Moreno 1575. 22|1|F|50656|23|1

ANTISISMICA, 5ª Sección, 2 dormitorios, dependencias de servicio. Anticipo, 110.000.000. Saldo convenir. José Fco. Moreno 1575. 22|1|F|50658|23|1

ANTISISMICA, cerca H. Español, metros San Martín, liv. comedor, 3 dormitorios y demás, t|$ 300.000.000, con fac. F. J. Sapunar. San Lorenzo 315. Tel. 290457. 22|1|F|50647|22|1

ANTISISMICA, ciudad, nueva, liv. comedor, 3 dormitorios, dependencias, garaje y patio, de calidad. Vendo total contado, $ 400.000.000. F. J. Sapunar. San Lorenzo 315. Tel. 290457. 22|1|F|50648|22|1

ANTISISMICA, G. Cruz, interna, comedor-cocina, 2 dormitorios, baño y patio, a estrenar, t|$ 45.000.000, con fac. San Lorenzo 315. Tel. 290457. 22|1|F|50649|22|1

AMPLISIMA casa impecable estado, 4 habitaciones grandes, dependencias completas, entrada autos al fondo, jardín, árboles frutales, huerta, etc. s|1.000 m2. Ciudad, t|$ 1.700.000. Gómez Mansilla. Chile 838. t|290585. 22|1|F|50643|22|1

"**BARRIO** Oficiales" céntrica, legítimo estilo español, 379 m2. 340 cubiertos acondicionadores aire vendo $ 8.000.000 contado. Permuta por B. Aires venta o alquiler. "Benturino" Colón 669. Tel. 246927 (Lugones) de tarde. 22|1|F|50633|22|1

BARRIO Trapiche linda casa living, tres dormitorios, vende Troglia. Tel. 240131. 22|1|C|725|22|1

"**COMPRO**" y vendo lotes, casas, departamentos, negocios. Visítenos de tarde. "Benturino". Colón 669. Tel. 246927 (Lugones). 19|1|F|50067|23|1

COMPRO urgente finca parrales de 20 a 40 hects. para satisfacer cliente. Urbana Inmobiliaria. 9 de Julio 315. Tel. 247277. 22|1|C|723|23|1

CASA Godoy Cruz de 3 dormitorios, liv. comedor, cocina com., garaje, patio. Precio total m$n. 120 millones con facilidades. - Aramburo, Stanziola y Cía. Sarmiento 37. Tel. 231711. 22|1|F|50634|22|1

CIUDAD d|San Martín vendo departamento amplio c|dependencias, d|servicio, s|Boulogne Sur Mer, desocupado, acepto permuta. Convenir. España 1057, 3º piso, oficina 14. Teléf. 249762, Mendoza. 21|1|C|529|23|1

CASA antisísmica vendo a estrenar en Godoy Cruz. Teléfono 290694. Pellegrini 1363 G. Cruz. 22|1|C|683|22|1

CASA chiche vendo G. Cruz, 3 dormitorios, garaje, todos servicios. Teléfono 231524. 22|1|C|677|22|1

COMPRO lote o casa en construcción. Buena ubicación. Lunes a viernes 8 a 12 hs. Montecaseros 1457, Mza. 215679. 22|1|C|678|24|1

CASA compro, buena ubicación, operación inmediata. Cicchitti. Tel. 292078. 22|1|C|697|23|1

CASA interna Godoy Cruz, cómoda 3 dormitorios, cocina amplia, 2 patios, etc. Vendo apurado. Contado $ 500.000. Saldo más 3 años Marziali. San Martín 1640. G. Cruz. 245373. 22|1|C|729|22|1

CASA confortable barrio Parque, Godoy, 3 dormitorios, sala, cocina comedor, patio, pileta natación. Vendo urgente. Contado $ 1.000.000, saldo convenir. Marziali. San Martín 1640, - Godoy Cruz - 245373. 22|1|C|729|22|1

CON $ 450.000, antisísmica, 3 dormitorios, agua, luz, supergás, calefón, colectivos, 300 metros terrenos, Avda. Panamericana a 250 metros Rodeo de la Cruz. Escucho ofertas. Juárez. Teléf. 262650, Libertad 885. Villa Nueva. 22|1|F|14603|22|1|D.

CASA material. 2 dormitorios, dependencias. Dorrego, 20.000.000, saldo 1.000.000 mensuales. José Fco. Moreno 1575. 22|1|F|50660|23|1

CASA, G. Cruz, mixta, cerca P. de los Andes, comedor, 3 dormitorios, cocina, baño, cochera y patio. Vendo con fac. T. $ 75.000.000. San Lorenzo 315, Tel. 920457. 22|1|F|50653|22|1

CON $ 60.000, lote interno, habitación, baño en construcción, en Pedro Molina. Escucho ofertas. - Juárez. Tel. 262650. Libertad 885, Villa Nueva. 22|1|F|14602|22|1|D.

CASA amplia, frente 16 mts. s|Ituzaingó c|Córdoba, t|$ 850.000. Gómez Mansilla. Chile 838, t|290585. 22|1|F|50644|22|1

CHACRAS DE CORIA La Puntilla compro o permuto casa sin intermediario. Tel. 290694. Pellegrini 1363, Godoy Cruz. 22|1|C|683|22|1

DEPTO. céntrico un dormitorio planta baja, vendo con facilidades. Jorba Inmobiliaria España 1248, Of. 11. Tel. 253595. 21|1|F|50360|22|1

DUEÑO vende urgente terreno 250 m2. en Villa Nueva. Tratar Patricias Mendocinas 1445 S. José. 21|1|C|408|23|1

DEPARTAMENTO compro 2 ó 3 dormitorios. Fuerte contado Cicchitti - 292078. 22|1|C|697|23|1

DEPARTAMENTO interno un ambiente grande, baño, cocina, patiecito vendo. Total $ 19 millones contado y facilidades Hammarskjold 774. Tel. 240131. 22|1|C|725|22|1

DEPARTAMENTO living-comedor, amplio, 1 dormitorio, frontal, cocina, baño, lavadero y tendedero, en Barrio Bombal, y|estrenar. T|$ 1.114.000. Gómez Mansilla. Chile 838. Tel. 290585. 22|1|F|50638|22|1

DEPARTAMENTO Bº Bombal, living-comedor, 2 dormitorios con placares, baño, cocina, pieza estar o servicio, 2 baños. Cochera cubierta. T|$ 2.500.000. Gómez Mansilla. Chile 838. Tel. 290585. 22|6|F|50539|22|1

DEPARTAMENTO moderno 133 m. propios. 3 dormitorios, teléfono, etc. en Luján. Llaves: Gómez Mansilla. Chile 838, Tel. 290585. 22|1|F|50640|22|1

DEPTO. céntrico frontal, living comedor, 1 dormitirio, baño, kichinette con heladera. Contado y facilidades. Mengoni. Colón 428 Teléfono 246295. 22|1|F|50637|22|1

DEPARTAMENTO, 5ª Sec., a estrenar, primer piso, liv. comedor, 3 dormitorios, 2 baños, lavandería y patio, T. $ 260.000.000, c|fac. - F. J. Sapunar. San Lorenzo 315. T. 290457. 22|1|F|50654|22|1

EDIFICIO a terminar centro Luján. ¡Gran oportunidad! 1.300 mts.2 cubiertos, vende Troglia Hammarskjold 774. Tel. 240131 22|1|C|725|22|1

ESCRITORIO 25 m2. s|Ayda. Godoy Cruz, c|Patricias Mendocinas, frontal, planta baja. Gómez Mansilla. Chile 838. Teléf. 290585. 22|1|F|50642|22|1

FINCA 15 hectáreas niveladas, listas para sembrar, con pozo 8" nuevo. Necochea 31, 1er. piso, Of. 8, Mendoza. 20|1|C|215|22|1

FINCA 28 hectáreas, chacra e|Corralitos, casa, pozo, tractor c| implementos, derecho riego. Vende Inmobiliaria Francica. Contado y facilidades, acepto permuta casa o|camión. Convenir. España 1057, 3º piso, oficina 14. Teléf. 249762, Mendoza. 21|1|C|529|23|1

FINCA, 4½ hectáreas, centro Lavalle, derecho agua y luz. Total, 50.000.000, con facilidades. José Federico Moreno 1575. 21|1|F|50559|22|1

FINQUITA en Corralitos, vendo 2 hects. Recibo auto chico. Teléfono 227188. 22|1|C|709|22|1

GODOY Cruz Benegas, vendo casa terminada o a terminar. - Living comedor, 3 dormitorios, cocina, baño y dependencias de servicio. Terreno 15 x 25. Acepto plan banco. Contado y facilidades. Mengoni, Colón 428, Teléf. 246295. 22|1|F|50636|22|1

GALPON: Totalmente instalado antisísmico, oficinas, metros terminal. Unico, 850 metros, todos servicios. Vendo urgente. Urquiza 127. Oficina 12. 22|1|C|785|22|1

IMPORTANTE inmueble céntrico, 5 dormitorios, 4 baños, 2 plantas, entradas independientes Apto sindicato, negocio. Ancor Inmobiliaria. Rioja 1356. 22|1|C|716|22|1

LOTE 5ª Sección 1.000 m2, total 280.000.000, propietario. Teléfono 293099. 18|1|C|755|24|1

LOTE frente Hospital El Carmen, 250 m2. Contado $ 17.000.000, facilidades. T. 225842. Moreno Viviendas. 20|1|F|37712|23|1

LOTE Barrio Favorita 10x45 atrás Cerro de la Gloria. Informes al 258880 de 8 a 12 horas. 21|1|C|434|22|1

LOTE esq. en G. Cruz 259 mts. t|s v|urgente. Ponce. 25 de Mayo 975 22|1|F|50475|22|1

LOTES Chacras Coria 640 y 960 m2. vendo. Troglia. Urgente. Hammarskjold 774 Tel. 240131. 22|1|C|725|22|1

LOTE compro buena ubicación, cualquier medida. Operación inmediata. Cicchitti - 292078. 22|1|C|697|23|1

LOTE 3.200 m2. Carrodilla, c|agua y luz. Gómez Mansilla. Chile 838, Tel. 290585. 22|1|F|50641|22|1

LOTE 10x13 ciudad 6ta. pasillo 3 metros ancho. T|$ 200.000. Facilidades. Provivienda. Perú 1214. 22|1|C|763|22|1

LOTE 1.500 m2. todo o fracción en Guaymallén vendo en esquina, ideal para galpón, industria o depósito. Teléfono 214429. 22|1|C|759|23|1

LOTE vendo urgente, muy barato, en Las Heras, junto al Barrio Cementista, 200 m2., m$n. 16 millones. Juan Morelli. Malpú 1645, San José. Tel. 258006. 22|1|C|791|22|1

LOTE, G. Cruz, 220 m2. con 12 de frente. Vendo con facilidades t|$ 45.000.000. San Lorenzo 315. Tel. 290457. 22|1|F|50650|22|1

LOTE, 5ª Sec., con casa antisísmica aprovechable, y con 12 de frente, 360 m2. con fac. F. J. Sapunar. San Lorenzo 315. Tel. 290457. 22|1|F|50651|22|1

OPORTUNIDAD próximo hospital Español, antisísmica de categoría en construcción, terreno 500 m2. Contado $ 150.000.000, facilidades. Tel. 225842. Moreno Viviendas. 20|1|F|37716|23|1

POTRERILLOS v|lotes Las Vegas, Carditas, etc. Ponce. 25 de Mayo 975. 22|1|F|50474|22|1

PARRAL, compro óptimo, 10 - 15 hects. Operación instantánea. Cicchitti - 292078. 22|1|C|697|22|1

POTRERILLOS lote 500 metros financiado, después 17 horas, teléfono 214316. 22|1|C|764|22|1

SEXTA Sección, calle 12 de Febrero y Fader: 5 lotes, todos los servicios. San Martín 1618 y Saavedra, Las Heras. 21|1|C|553|22|1

VENDO terrenos para industrias a una cuadra de calle Río Negro con frente por 2 calles de 1.400 m2. y en Dorrego de 1.300 a 5.000 m2. Tratar Urbana Inmobiliaria. 9 de Julio 315. Mza. 21|1|C|500|23|1

VENDO galpones con casa, con o sin maquinarias de carpintería. Tratar: Urbana Inmobiliaria. 9 de Julio 315, Mza. 21|1|C|500|23|1

VENDO cuatro casas, facilidades. Lamadrid 336, Ciudad. Teléfono 243820. Méndez. 22|1|C|646|22|1

VENDO como terreno, casa céntrica sobre Salta, 12,50 x 70. Ancor Inmobiliaria. Rioja 1356 22|1|C|716|22|1

VENDO 2 casas de material, todos los servicios; una $ 58.000.000 total; la otra, $ 160.000.000, ésta con fondo, dormitorios con placares, terraza. Inmobiliaria. 25 de Mayo 1984, Ciudad, T. 251140. 22|1|C|796|22|1

2 HAS. 6.000 metros terreno en Luzuriaga p|Carril Sarmiento. Ideal p|industria, barrio etc. vendo precio conveniente, facilidades. San Martín 2214, teléfono 255147. 21|1|C|493|22|1

5ta. SECCION Pueyrredón, amplia casa, 8 habitaciones, garaje, dos baños, dos patios, terraza, facilidades. Jorba Inmobiliaria España 1248, Of. 11. Tel. 253595. 21|1|F|50362|22|1

VENDO buen negocio, despensa, almacén con vivienda, gran clientela con mercadería 85 millones. Tratar: Urbana Inmobiliaria, 9 de Julio 315, Mza. 21|1|C|500|23|1

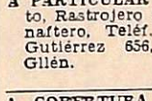

Compra y Venta de Muebles

A. BENTURINO Tel. 244335-248730 ofrezca muebles, antigüedades, artículos en general. Colón 669 3|3|Pte.

A SELLA. Tel. 247447 - Martillero. Tiburcio Benegas 776 ofrezca muebles, artículos hogar máquinas usadas; dinero en el acto. 11|2|F|6972|Pte.

A. AMITRANO - Martillero. Teléfono 247711 Aristides Villanueva 332, ofrezca muebles, antigüedades, maquinarias artículos generales. Pagamos mejor. Anticipamos dinero. 9|6|F|2325|Pte

VENDO juego de living directo de fábrica. Financiamos. Julio A. Roca 264 - Ciudad. 22|1|C|659|22|1

VENDO fábrica muebles, pesos 400.000 50% contado. Renta pesos 2.400. Don Bosco 286. 22|1|C|778|22|1

Compra y Venta de Automotores y Cubiertas

ANDES AUTOMOTORES

Roberto Wansztein

O'Brien esquina Alberdi

San José

CUPE Mercedes Benz SE/64 UNION 1967 ..... $ 98.000
VALIANT III 1965 .. $ 89.000
FIAT 600-1970 ..... $ 86.000
RURAL Unión 1967 .. $ 90.000
GORDINI 1965 impec. $ 45.000
CHEVROLET 1957 ... $ 39.000

Y facilidades. Planes especiales a empleados públicos y policiales.

22|1|F|50667|23|1

A - VENDEMOS - permutamos cien unidades: Automóviles, Pick-ups, Estancieras, Omnibus, Camiones diesel, nafteros, volcadores, ruteros, Acoplados, Balancines, Tractores. Todas las marcas y modelos, para distintas necesidades y posibilidades. Visite gigantesca exposición. "Miguel Angel Riccieri Automotores". San Luis 540. 13|1|C|535|24|1

A PARTICULAR vendo, o permuto, Rastrojero 1967, por Ford 350 naftero, Teléf. 258234, Ricardo Gutiérrez 656, Pedro Molina, Gilén. 20|1|C|245|22|1

A COBERTURA Peugeot, nueva, vendo barata. Matienzo 1137. - Godoy Cruz. 22|1|C|806|22|1

A FIAT 600 modelo 68 una joya. Estado general impecable. Vendo por ausentarme. Beltrán 417 Ciudad. Horario de comercio. 22|1|T|01700|22|1

A FIAT 125 Familiar 75, Fiat 128 75, Peugeot 504 XSE, Renault R-6-74, Chevy 73-4 puertas, Torino 300-S 67, Fiat 600-73. Impecables. Vendo o permuto. Garibaldi 488. 22|1|C|792|22|1

Compra y Venta de Negocios en General

CONFITERIA céntrica intalaciones. Anticipo 30.000, saldo convenir, José Federico Moreno 1575. 21|1|F|50563|22|1

CAFE, bar y restaurante, bien ubicado, instalaciones. Anticipo 50.000.000, saldo convenir. Recibo permutas. José Fco. Moreno 1575. 22|1|F|50662|23|1

DESPENSA en ciudad 15.000.000 y facilidades. Recibo automóvil. - Tratar Carlos Ponce 470 Cdad. 22|1|C|667|22|1

EMPRESA banquetes acreditada, servicios 2.000 personas, anticipo 60.000, facilidades. José Federico Moreno 1575. 21|1|F|50561|22|1

SE VENDE Residencial sin intermediarios. Roque Sáenz Peña 224 - Ciudad. 21|1|C|652|653|22|1|AD

VENDO Café Bar pleno centro. Lamadrid 336 - Ciudad. 22|1|C|646|22|1

VENDO negocio verdulería, frutería. Armani 1588 Godoy Cruz - Villa Hipódromo. 22|1|T|1687|24|1

ACOPLADO Helvética 8 agujeros, 6 metros largo, con o sin tanque, vendo o permuto. Alem 259, Ciudad. 21|1|F|50567|22|1

AMI 8, 1971, buen estado, vendo. San Martín Sur 80, Godoy Cruz. 221087. 21|1|F|77746|22|1

AUTOMOVIL Plymouth 1947 líquido $ 45.000. Lamadrid 336 C. 22|1|C|646|22|1

AUTOMOVILISTAS arreglamos las puertas de sus vehículos, capot y baúl, ruidos en carrocería, soldaduras en el día. Sáenz Peña 2025 cerquita plazoleta Barraquero. 22|1|C|680|24|1

AMI 8 traspaso Círculo Citroen $ 60.000 cuotas al día. Teléfono 960086, de 19 a 22 horas. 22|1|C|669|23|1

ATENCION Renoleta 1967 motor reparado, vendo. Godoy Cruz 790 San José. 22|1|C|668|22|1

AUTO Peugeot 404 1965 particular vende contado. Chaco 3252 Ciudad, 6ta. Sección. 22|1|C|711|23|1

ACOPLADO Helvética 65, muy buen estado. Permuto. financio. Olegario V. Andrade 641, Ciudad. 22|1|C|816|22|1

AMI-8, excelente estado, única mano. Vendo. Lavalle 333 Cdad. 22|1|C|79.|22|1

BEDFORD 61, c|motor 65 c|volquete, vendo. Benavente 4457, Villa Nueva. Tel. 261155. 21|1|F|50597|22|1

BUICK compro mod. 42 en adelante. Don Bosco 65 Dpto. 1 - de 15 a 21 horas. 22|1|C|572|23|1

BAQUEANO Willys 47 especial, para cazadores, doble tracción. - Permuto, financio, Olegario V. Andrade 641, Ciudad. 22|1|C|816|22|1

COMPRAMOS automóviles, camiones, pick-ups, tractores, máquinas viales. Cualquier marca, modelo, estado. "Riccieri". San Luis 540. 15|1|C|030|24|1

COMPRO unidades usadas, modelo 62 en adelante Buenos Aires Nº 344. Mza. 1|10|F|31470|Pte

CARROCERIA, de camión 2,30 x 4,50 mts. $ 30.000, contado únicamente. Tratar: San Martín 2214, Cdad. 20|1|C|237|22|1

CAMION Chevrolet 58, c|volquete, vendo. Benavente 4457, Villa Nueva. Teléf. 261155 21|1|F|50420|24|1

CUPE Dodge RT 75, vendo, Benavente 4457, Villa Nueva. Tel. 261155. 21|1|F|50412|24|1

CUPE Fiat 800 1969, un chiche, vería es comprarla, parte contado $ 90.000 permutas y facilidades, Perú 2950, Ciudad. 21|1|C|553|23|1

CAMIONETAS Chevrolet 1966 y 1968, en perfectas condiciones generales, parte contado $ 97.000, permutas y facilidades. Perú 2950. Ciudad. 21|1|C|553|23|1

CAMIONETA Dodge D-100-1962, con motor reparado, parte contado $ 80.000, permutas y facilidades. Perú 2950. Ciudad. 21|1|C|553|23|1

(Más avisos en la Pág. siguiente)

...Ahora MAS que NUNCA, Ud. DEBE CUIDAR SU

INVERSION PUBLICITARIA

ASEGURE MAYOR EFECTIVIDAD y MENOR COSTO

UTILICE LOS ANDES MATUTINO — EL ANDINO VESPERTINO — ADHERIDOS AL IVC

CON TARIFA COMBINADA

(POR PAGO CONTADO UNICAMENTE)

ADEMAS con NOTABLES AGRUPADOS y CLASIFICADOS ECONOMICOS

Ahorra $$$ EXTRAS CONTRATANDO

3 PUBLICACIONES CONSECUTIVAS 10% DESCUENTO

5 PUBLICACIONES CONSECUTIVAS 15% DESCUENTO

7 PUBLICACIONES CONSECUTIVAS 20% DESCUENTO

EMPLEADA ADMINISTRATIVA
Preferentemente Perito Mercantil
Presentarse en:
BODEGA UVITA
Urquiza y Rodríguez Peña - Luzuriaga - Maipú
Mendoza
22|1|C|641|22|1

SEMILLAS PARA VERDEO
VICIA - CEBADA - AVENA
CLASIFICADAS - GARANTIDAS
LLAVER AGRICOLA S.A.
W. Núñez 936 - Teléfono 42526 - Rivadavia - Mendoza
22|1|F|50487|1|2|A

TRANSPORTES DE VINOS A GRANEL
EMPRESA DE PRIMERA LINEA
Necesita camiones nuevos y de gran tonelaje para despachos a distintos puntos del país.
DIRIGIRSE: Poste Restante L. P. (7) - Diario LOS ANDES
20|1|F|50316|22|1

CEMENTO BLANCO "OSO"
El más bajo precio de plaza
MADERAS
YESO
PLOMO
Precios especiales a empresas constructoras y revendedores
SOMECA S.A.
SOCIEDAD MENDOCINA DE CALES Y AFINES
URQUIZA 357
TEL. 250158 - MENDOZA

Vendo Camioneta Fiat Modelo 1974
O permuto por camión 350. Diferencia contado. Maza 1083 Dorrego - Teléfono 248931.
21|1|C|518|22|1

2 CASAS - 6ª SECC. - V/URGENTE
Juntas o separadas, 3 dorm., 2 baños, coc. com. cocheras, $ 300.000.000 c/u. - ALFREDO BACCARELLI - San Martín 1070. T. E. 291830 - 251398
22|1|C|684|22|1

PERITO/A MERCANTIL
PARA TAREAS ADMINISTRATIVAS - SE NECESITA
Escribir dando amplias referencias a:
POSTE RESTANTE - LOS ANDES P.S. (3)
21|1|F|50529|22|1

COMPRESOR DE AIRE O CABEZAL
(NUEVO O USADO)
Compramos 150/200 Lbs., con motor eléctrico 5 a 15 H. P.
CANOMAT S. A. - TEL. 142 - RODEO DE LA CRUZ
21|1|F|50356|22|1

BOWLING EN VENTA 5 CANCHAS
Medidas reglamentarias, completas. Muy buen estado.
También disponibles instalaciones diversas. Bar Anexo. Oportunidad.
Tratar: ALMAFUERTE 233 — TELEFONO 22071 — SAN RAFAEL.
22|1|F|50486|22|1

CAMIONES AGUATEROS
PARA OBRA VIAL. — NECESITAMOS
GUTIERREZ Y BELINSKY S. A.
Pedro del Castillo 3083 - Villa Nueva - Guaymallén - Mendoza
20|1|F|50341|22|1|A

MOTOR ELECTRICO - NUEVO
25 H.P. - Con chasis y polea - Vendo $ 4.500.000
PASO DE LOS ANDES 2147 — GODOY CRUZ
22|1|C|686|22|1

ORO
Compramos Mejor Precio
A PARTICULARES Y COMERCIANTES
GALERIA TONSA - LOCAL A-14
10|11|F|25526 Pte

ORO
COMPRA - VENTA
ABSOLUTA RESERVA
SAN MARTIN 1027. - Galería Plazza. Local 70. Mendoza.
19|1|C|560|23|1

HIERRO DE CONSTRUCCION Nº 4,2 al 25
OFERTA Varilla Nº 10 $ 290.- Varilla Nº 12 $ 350.-
TENEMOS CEMENTO PORTLAND
CORRALON AVENIDA
San Martín 145 — Las Heras — Teléfono 216980
21|1|C|553|27|1

MANUFACTURA ALGODONERA ARGENTINA S.A.
CORRIENTES 98 — CIUDAD
Necesita empleado para depósito y reparto mercaderías, servicio militar cumplido, conocimiento zona urbana y suburbana, con registro de conductor. Por carta únicamente a: Sr. Gerente, indicando datos personales, trabajos anteriores y referencias.
21|1|C|551|22|1

COMPRO MUEBLES
AL CONTADO
ART. DEL HOGAR y VS. - PARA REMATE DEL PROXIMO SABADO, A LAS 8 HORAS. — Anticipamos dinero
Av. Colón 669 - Mza. "Remates Benturino" Tel. 248730-244335
20|1|F|50307|22|1

VICIA
SATIVA
INOCULANTE
OSVALDO E ZANETTI Cía.
Boulogne Sur Mer 460 Teléfono 22287 San Martín
Teléfono en Mendoza 26079
3|1|F|40024|3|1

VENDO
Amasadora de 10 bolsas, y COMPRO cobertura de Chevrolet 72. Urgente. C. Montes de Oca 554, Villa Hipódromo, Godoy Cruz.
21|1|C|416|22|1

VENDO
Cargador Frontal
a neumático marca Fiat, hala de 1 metro o permuto por camión. Cervantes 1317, Godoy Cruz, Teléf. 220274.
21|1|F|37729|22|1

Peugeot 504-72
VENDO CONTADO
San Martn 599
MENDOZA
22|1|C|738|23|1

VENDO CASA
En Godoy Cruz, de material, todos los servicios, linda zona. Precio especial de contado o facilidades. Rioja 1927, Carlos M. Sánchez. 22,1|F|50615|24|1

Necesito Medio Oficial Mecánico
SAN MARTIN SUR 790
GODOY CRUZ
22|1|C|804|22|1

CAMIONETA CHEVROLET 1974
Ultima serie, vendo. Ver y tratar: Patricias Mendocinas 1758 - Cdad. De 17 a 19 horas.
22|1|C|755|23|1

VENDO PEUGEOT 404/65
Perfecto estado Tel. 226842. - Pedro Goyena 1430, 2º Barrio Empleado de Comercio Godoy Cruz
22|1|C|588|23|1

Compro chatarra
Y toda clase de botellas. Joaquín V. González 1058 Dorrego
20|1|F|50322|28|1|A

CITROËN LE CONVIENE MAS!
CONCESIONARIO OFICIAL
ALFREDO GRISPO e hijos sacifa
AHORA EN SUS DOS DIRECCIONES:
● VICENTE LOPEZ 443 - (Por SALTA al 800) - TEL. 247327 - MZA.
● COLON 157 - TEL. 240505 - MZA.

AVISOS CLASIFICADOS

(Viene de la Pág. anterior)

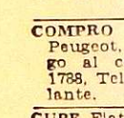

Compra y Venta de Automotores y Cubiertas

CITROEN 3 CV-1970 a toda prueba, parte contado $ 80.000, permutas y facilidades. Perú 2950. Ciudad. 21|1|C|553|23|1

CARROCERIA para camión de 4,20 x 2,30 mts.: $ 700.000 contado, únicamente. Ejército Libertador 900. Barrio Chacabuco. Maipú. 21|1|F|50581|22|1

CONTADO, compro, automóvil, 58|75, buen estado. T. 222173. 21|1|F|37737|22|1

COMPRO auto particular, pago contado. Tratar de 18 a 21. Teléfono 290130. 21|1|C|540|23|1

CUPE Torino 1970 2da. serie nueva. Unica mano. Pocos Kms. - Vendo, Godoy Cruz 790 - San José. 22|1|C|668|22|1

CUPE Chevy SS 1971 como nueva buen precio vendo, recibo permuta. Godoy Cruz 790, S. José. 22|1|C|668|22|1

CUPE GTX 1971 6 cilindros impecable, vendo. Recibo permuta. Godoy Cruz 790, San José. 22|1|C|668|22|1

CAMIONETA Fiat 1500 modelo 66 vendo poco contado y cuotas. Lamadrid 336 - Ciudad. 22|1|C|646|22|1

CITROEN Pick-Up 1966 precio total 79.000. Entre Ríos 208. 22|1|C|710|23|1

COMPRO particular automóvil Di Tella, Fiat Cupé 800, Peugeot 403, 404, contado Llamar Tel. 215046. 22|1|T|1695|22|1

CUPE GTX 73, muy buena, recibo menor precio, financio. Olegario V. Andrade 641. Ciudad. 22|1|C|816|22|1

COMPRO contado Fiat 600 67|70. Preferentemente de Mza. Ituzaingó 2274. Cdad. 22|1|C|747|22|1

COMPRO auto, años 65 al 70, Peugeot, Fiat 1500, Dodge. Pago al contado. P. Mendocinas 1788, Tel. 256978, de 7.30 en adelante. 22|1|C|770|22|1

CUPE Fiat 1600-70, vendo, permuto, facilidades, 9 de Julio 2209. 22|1|C|788|22|1

CHEVROLET Special 1969, única mano, parte contado $ 100.000, permutas y facilidades. - Perú 2950, Ciudad. 21|1|C|553|23|1

CHEVY 230 y Super Sport 70, en muy buenas condiciones, parte contado $ 140.00, permutas y facilidades, Perú 2950, Ciudad 21|1|C|553|23|1

CHEVROLET 400 1962, reparado a nuevo, mejor que cero kilómetro, parte contado $ 80.000, permutas y facilidades. Perú 2950. Ciudad. 21|1|C|553|23|1

CHEVY SS perfectas condiciones vendo 25 millones contado. Juan B. Justo 42. 22|1|C|734|22|1

I.K.W. Rural Unión, buen estado, Sarmiento 1224, San José Guaymallén. 21|1|T|1661|22|1

DODGE automático compro 70 - 71 en precio. Contado 8 a 16 hs Teléfono 241697. 22|1|C|737|22|1

ESTANCIERA 57-60 detalles de chapería, líquido hoy, menor precio Olegario V. Andrade 641, ciudad. 22|1|C|816|22|1

FORD 350/61 c|Perkins 71, c|volquete, vendo. Benavente 4457, Villa Nueva. Tel. 261155. 21|1|F|50406|22|1

FIAT 1100/61, vendo. Benavente 4457, Villa Nueva. Tel. 261155. 21|1|F|50599|22|1

FIAT 1100/62, vendo. Benavente 4457, Villa Nueva. Tel. 261155. 21|1|F|50410|22|1

FIAT 600 1963, motor reparado, muy bien de chapa, pintura y tapizado, parte contado $ 60.000, permutas y facilidades. - Perú 2950, Ciudad. 21|1|C|553|23|1

FIAT 1500-1968, en muy buen estado general, parte contado pesos 120.000, permutas y facilidades. Perú 2950. Ciudad. 21|1|C|553|23|1

FIAT 1600 1971 extraordinario vendo. Godoy Cruz 790 S. José. 22|1|C|668|22|1

FIAT 600 1969 impecable vendo hay facilidades. Godoy Cruz 790 San José. 22|1|C|668|22|1

FIAT 600 1971 única mano, Cayetano Silva 2740, 6ta. Sección. 22|1|C|638|22|1

FIAT Cupé 1500 1967 impecable precio oportunidad. Recibo auto chico. Diferencia contado. Montecaseros 1405. 22|1|C|710|23|1

FIAT 600 69 vendo permuto financio. Alem 356 - Mendoza. 22|1|C|739|22|1

GILERA 500 cc vendo $ 19.000 y facilidades. Don Bosco 40. 22|1|C|726|23|1

JEEP 58, vendo. Benavente 4457, Villa Nueva, Tel. 261155. 21|1|F|30408|22|1

KAISER modelo 1959 líquido pesos 25.000 y cuotas. Lamadrid 336 - Ciudad. 22|1|C|693|22|1

MERCEDES Benz L-312, mod. 61, 4 cubiertas nuevas, muy bueno. Total $ 268.000, contado unicamente. San Martín 2214. Cdad. 20|1|C|237|22|1

MOTO Zanella 175 mod. 75 pocos kms. $ 52.000. Contado. - Morón 150 - Mendoza. 22|1|C|574|22|1

MOTONETA Vespa 58, muy buena oportunidad. Contado. Lavalle 333. Cdad. 22,1|C|794|22|1

OFERTAS Rambler 1972 total 248.000; Falcon lujo 1955 218.000; Estanciera 1960 118.000; Citroen Pick-Up 1966 79.000; Dodge 1938 29.500. - Entre Ríos 208. 22,1|C|710|23|1

PARTICULAR compro contado coche 71 adelante, mediano o grande. Alem. 172, Ciudad. 21|1|C|271|23|1

PEUGEOT 504-1970, color rojo, en perfectas condiciones, parte contado $ 150.000, permutas y facilidades. Perú 2950. Ciudad. 21|1|C|553|23|1

PEUGEOT 404 1967, motor a cero kilometro, parte contado $ 100.000 permutas y facilidades. Perú 2950, Ciudad. 21,1|C|553|23|1

PICK-UP jeep 63, chasis largo, vendo. Catamarca 373. 21|1|C|510|22|1

PEUGEOT 404 72 impecable contado únicamente. Emilio Jofré 95 - Ciudad. 22|1|C|737|22|1

PEUGEOT 504 modelo 71, impecable, particular vende. Tratar en Cobo 92. Dorrego. 22|1|T|1692|22,1

PERMUTO camión Mercedes Benz por Rastrojero. Tratar José V Zapata 395, Esq. Salta 22,1|T|1694|22|1

PEUGEOT 74-404, vendo, mejor oferta contado. Calle Chile 1358. 5º Dpto. 34. 22|1|C|780|22,1

R6 modelo 73 seminuevo vendo. Almirante Brown 865 G. Cruz. 21|1,T|1649|22,1

RASTROJERO 71, vendo. Benavente 4457, Villa Nueva. Telef. 261155. 21|1|F|50416|24|1

RASTROJERO 70, vendo. Benavente 4457, Villa Nueva. Telef. 261155. 21|1|F|50588|22|1

RURAL Rambler IKA 1962 y 1964 impecables por sus estados, parte contado $ 70.000, permutas y facilidades, Perú 2905, Ciudad. 21|1|C|553,23|1

RENAULT R-4 1969, color verde claro, en muy buen estado, parte contado $ 75.000 permutas y facilidades, Perú 2950, Ciudad. 21,1|C|553,23|1

RENAULT Dauphine 1962 y 1964, con motores reparados y estado general muy bueno, parte contado $ 45.000, permutas y facilidades, Perú 2950, Ciudad. 21,1|C|553,23,1

RURAL Ford Falcon 1969 en muy buen estado general, parte contado $ 125.000, permutas y facilidades, Perú 2950. Ciudad. 21|1|C|553|23|1

RENAULT Gordini 1969, motor cero kilometro, garantido, estado general muy bueno, parte contado $ 75.000, permutas, facilidades. Perú 2950. Ciudad. 21|1|C|553|23|1

RASTROJERO Diesel 1966, ideal para taxi flet, parte contado pesos 140.000, permutas y facilidades. Perú 2950. Ciudad. 21|1|C|553,23|1

RENAULT R-12, 74, vendo. Catamarca 373. 21,1|C|510|22|1

RASTROJERO 68 vendo buen estado o permuto por coche Fiat o Renualt 4 - 25 de Mayo 776 Dorrego. 22,1|F|50495|22|1

RENAULT 62 a particular vendo. $ 57.000. Después hora comercio. Paraná 446. Pedro Molina, Guaymallén. 20|1|C|89|90|25|1

RENOLETA R4 69 vendo, permuto financio. Alem 356 - Mendoza. 22|1|C|739|22|1

RENAULT Dauphine 1964 vendo, permuto, financio. Alem 356 - Mendoza. 22|1|C|739|22|1

SEMIRREMOLQUE 1150, largo baranda volcable, con trabajo. - Vendo, Alem 259, Ciudad. 21|1|F|50565|22|1

SIAMBRETTAS 175, 150, 125, contado. Permutas facilidades, compro motos. San Miguel 1833, Las Heras. 22|1|C|806|23|1

URGENTE líquido Dodge 47 motor reparado $ 25.000 total tratar Teléfono 242815. 22,1|C|736|22,1

VENDO Escudería 80 - Fiat 125, 18 cuotas. Tacuarí 874 Barrio Aeronáutico - Las Heras. 21,1|C|379|25|1

VENDO camión Dodge 66 doble tracción. Carril Gómez 1614 Gral Gutiérrez. Teléfono 972|81. 21|1|C|409|22|1

VENDO Bergantín m|61 en excelente estado. Renato Della Santa 1749 Godoy Cruz. 21|1|C|398|22|1

VENDO camioneta Peugeot 1969, muy buena oportunidad Avellaneda y Godoy Cruz Estación de Servicio. Fioretti. V. Nueva. 21|1|C|269|22|1

VENDO capot y tapa baúl GTX, muy buen estado. Rondeau 264, Mendoza. 21|1|F|50590|23|1

VENDO motor IKA Continental, en muy buen estado. Ejército Libertador 900. Barrio Chacabuco. Maipú. 21|1|F|50579|22|1

VENDO Chevrolet 66. Tratar en calle Estrada 456, ciudad. 21|1|C|508|23|1

VENDO camión Ford 57; Perkins 102, volquete. Cervantes 1317, Godoy Cruz, T. 220274. 21,1|F|37731|22|1

VENDO carrocería de madera, con volquete, lista para colocar, o permuto. Cervantes 1317, Godoy Cruz. T. 220274. 21|1|F|37733|22|1

VENDO, motor Perkins, 140, Mod. 1973, reparado. Tratar: San Martín Sur 38, Godoy Cruz. 21|1|F|37735|22|1

VENDO o permuto camioneta Chevrolet 71 impecable por camioneta Fiat o Peugeot. - Teléfono 972687. 22|1|C|586|22|1

VENDO nuevo Bedford 65 - 30 asientos, motor reparado, tiene servicio contratado 60 % contado. Recibo coche. Pedro Molina 633 Gllén. Tel. 255939. 22,1|T|1682|23|1

VENDO o permuto Renault 4 m. 68. - Teléfono 226140. 22|1|C|571|22|1

VENDO al contado Renault 4S 72 45.000 kms. Tratar Godoy Cruz 284 Maipú a partir de las 19 hs. 22|1|C|567|22|1

VENDO Fiat 600 74 contado. Teléfono 231014. 22|1|C|712|22|1

VENDO Dodge 1500 72 - 73; Rural Fiat 1500 - 68; Renault R6 71. Espejo 519 Ciudad. Atiendo sábado hasta 12 horas. 22|1|C|721|22|1

VENDO Gilera Macho 200 de lujo, cromada, roja 0 Km. garantía. Ayacucho 183. 22|1|C|812|24|1

VENDO urgente, Utilitario IKA, mod. 62, a toda prueba. Contado y facilidades. San Martín 1071. Godoy Cruz. 22|1|F|37753|22|1

VENDO Peugeot 404|70 o permuto. Dodge 1500, Gral. Paz 165. 22|1|F|50665|23|1

VENDO o permuto Rural Rambler 66. Italia 441. Villa Nueva. 22|1|F|14604|22|1|D

VENDO camioneta Chevrolet 1961 particular. Rioja 1165, Ciudad. (Playa). 22|1|C|761|22|1

VENTAS VARIAS

A PRECIOS increíbles, estanterías Morwin, mostradores, vitrinas. (Amplias facilidades) Alto S. R. L. San Martín 520, G. Cruz. Teléfono 220308 Mendoza. Agencia Luján: Balcarce Nº 188. 19|9|F|92563|Pte.

A OFERTAS: Estanterías, metálicas, mostradores carniceros, variedades en vitrinas, góndolas, exhibidores, bodeguitas, canastos, revisteros, escaleras metálicas, guadarropas, balanzas, sillas, facilidades. - Pettazzi Hnos. Ituzaingó 2454, teléfono 251406. 21|1|C|478|27|1

ADQUIERA regio restaurante y parrilla excelente lugar. De calidad y capacidad. Merece verlo aprovéchelo. San Martín 65, Ciudad 292078. Cicchitti. 22,1|T|1706|22|1

ALAMBRE púa 12½ poco uso 500 kilos ,Teléfono 261913. 22|1|C|745|22|1

BALANZA reloj "Trébol" 25 kilos, nueva, vendo. Lamadrid 936, Dorrego. 22,1|F|37763|22|1

BALANZAS, heladeras, estanterías nuevas, usadas. Bianchi legítimas Tel. 251749 S. Martín 2614. 11|7|F|75073|Pte.

CORTINAS americanas, fabricación y colocación inmediata. Teléf. 216489. 9|1|C|391|23|1

CACHORRO (Lassie) Collie 75 días. Amengual 1165. G. Cruz. 22,1|C|671|22|1

CAMISAS hombres 200 líquido $ 150 c|u. elásticos y cintas distintas medidas 5.000 metros. - Ituzaingó 2748. 22|1|T|1699|22|1

ESTANTERIAS metálicas modulares, exhibidores. Financiación. Fábrica 9 de Julio 1733 Teléfono 216535 2|1|F|20036|Pte

ESTANTERIAS metálicas, mostradores, vitrinas, exhibidores, fabricantes. Créditos. San Martín 2614 esq. Santa Fe. 19,1|C|869|870|22|1|D

FABRICA de repisas variedad de surtido. Ventas por mayor teléfono 218066. 22|1|T|1705|25|1

FABRICA de bordados. Venta manteles ajuares, bebés y novias. Chacabuco 40, Teléfono 218066. 22,1|T|1705|25|1

JUEGO living nuevo, 4 cuerpos. México 15, Dorrego, Guaymallén. 22|1|C|765|23|1

LIQUIDO juegos dormitorios usados. Artículos hogar. Corrientes 452, Ciudad. 21|1|C|438|27,1

LIQUIDAMOS: Roperos, placares, cunas, chifoniers, bibliotecas, escritorios, mesas, sillas, colchones, camas, cómodas, separador ambiente, puerta doble hoja moderna, dormitorios, modulares, comedores, mesa luz, combinados, aparadores, cocinas, lavarropas, juegos patios, diván camas, cuchetas, cochesilla, lámparas, quinqués, espejos, sillones Berguer, secadores, alacenas, mostradores. Roque Sáenz Peña 449, Ciudad. 21|1|C|517|22|1

LIQUIDO juego de living, gomas, llantas, puertas. Lamadrid 336 - Cdad. 22|1|C|646|22|1

LIQUIDO 7.000 pulgadas guatambú tablones y recortes $ 6 la pulgada. Total $ 40.000. Contado. Lagomaggiore 781 - Ciudad. 22|1|C|700|23|1

LIQUIDO 35 frentes y respaldos de camitas de una plaza $ 600 c|u. Contado. Lagomaggiore 781 Ciudad. 22|1|C|700|23|1

LADRILLONES de 1ra. $ 2.80 c|u. Con derecho a rechazo. Teléf. 242229. 22|1|C|800|22|1

MUEBLES de cocina de lujo. mesadas todo tipo, piletas, cocinas, lavarropas, compare precios. Facilidades. Alberdi 143 Mendoza. Teléfono 257317 14|1|C|571|28|1

MADERA de encofrado vendo. Tablas, tirantes, soleras, tablones. Magallanes 1170. Godoy Cruz. Primera cuadra pasando Puente Olive por Sarmiento. 21|1|T|01664|22|1

MOTOR Carelli 75 c.c. Tel. 261918. 22|1|C|745|22|1

MESITAS y sillas para jardín de infantes, guarderías. Vendo. - Teléfono 262573. 22|1|T|1702|24|1

NOVIAS torta de casamiento, cumpleaños, realiza por expertas culinarias. Su consulta nos agrada. Olascoaga 33, Ciudad. 20|1|C|125|26|1

OLIVETTI, máquina de escribir eléctrica, poco uso. San Martín 2214. Tel. 214092. 20|1|C|237|22|1

OVEJERO manto negro, vendo Allayme 833. San José. 21|1|T|01660|22|1

OPORTUNIDAD mínimo uso Philips estereofónico, cocina Domec inoxidable, máquina Singer, lavarropas Siam. Dorrego 275 - Guaymallén. 22,1|C|717|22|1

PIANO alemán, perfecto estado. Necochea 62, local 23, Mendoza. 21|1|T|01655|22|1

PLACARD vendo, 1ª calidad, largo 3.90, alto 2.80, $ 25.000. Ofertas Tel. 260181. 21,1|F|50424|25|1

PERMUTO heladera Siam 6 puertas comercial, sin uso. Joaquín V. González 855. Cdad. 22|1|C|672|22|1

REGALO tres juegos muebles juveniles completos, sin lustrar ni pintar $ 9.000 c|u. Contado. Lagomaggiore 781 - Ciudad. 22,1|C|700|23|1

SINGER: Severbón coser, otra tapicera 31 - 35 vendo. Clark 262. 18|1|C|708|22|1

SEGADORA Banford, tracción a sangre. Buen estado. Teléfono 261918. 22|1|C|745|22|1

TELEVISOR Televa "17" nuevo oportunidad 50 por ciento, valor real. Ayacucho 183. 22|1|C|812|24|1

TUPI para carpintero con facilidades. Perito Moreno 190, Godoy Cruz. 22,1|F|57754|22|1

VENDO heladera, balanza, cortadora, nueva y usada, entrega inmediata. Chacabuco 601. 18|1|C|667|24|1

VENDO Tonomac Platino y Electra Japonesa. Bustamante 432, Luján. 20,1|F|50254|22|1

VENDO aparatos y elementos de óptica sin uso. Las Heras 501, (Sección óptica) de 18 a 21. 21|1|C|424|22|1

VENDO sillas escandinavas a mitad de precio. Sarmiento 477. Guaymallén. 21|1|C|415|23|1

VENDO portón de hierro nuevo para garaje. Teléfono 255939. 22|1|T|01683|23|1

VENDO televisor Philips, Martínez de Rosas 562, A. Teléfono 293498. 22|1|T|01680|22|1

VENDO cereza en Anidrido, bordelesas, vacías, máquina, clasificadora de durazno y aceituna. Tel. 226559. 22|1|C|647|22|1

VENDO 650 (65 m2) tejas americanas $ 3.50 c|u, Pringles 2542. Las Heras. 22|1|C|679|22|1

VENDO máquina calculadora electrónica TEXAS - TI 2550, nueva. Paraná 290 - Ciudad. 17|1|C|726|22|1

VENDO pileta redonda 2,40x0,60. Mitre 825. Teléfono 246111. 22|1|C|720|22|1

VENDO estanterías metálicas, heladera vitrina, caramelera y cortadora eléctrica. Ayacucho 454, Ciudad. 24|1|C|793|22|1

VENDO máquinas. fábrica de fideos. Mármol 253, Dorrego. - Guaymallén. 22|1|C|797|22|1

VENDO 2 prensas hidráulicas, soldadora enderezadora y otros elementos mecánicos. T. 226559. 22|1|C|647|22|1

VENDO heladera vitrina, cortadora fiambre, balanza, Chevrolet 1962. Montecasero 3148. 22|1|C|751|22|1

Compras Varias

"A-A". AMITRANO - Martillero. Tel. 247711. Aristides Villanueva Nº 332, ofrezca muebles, antigüedades, maquinarias ,artículos generales. Pagamos mejor. Anticipamos dinero. 9|6|F|12224|Pte

A - BENTURINO - Martillero. Teléfono 248730 y 244335. Av. Colón 669. Ofrezca muebles, antigüedades, artículos de hogar. Anticipo dinero. 2|1|F|7828|Pte.

A. SELLA, Martilleros. Tel. 247447 Tiburcio Benegas 776, ofrezca muebles, artículos hogar, máquinas usadas. - Dinero en el acto. 11|2|F|36991|Pte.

A TRAJES usados compro, pantalones, camisas, vestidos, pulóveres, tapados. Llame 252411. Alberdi 77. Ciudad. 21|1|C|380|30|1

COMPRO chatarra, -metales, vehículos para desarmar. Retiro domicilio. Teléf. 261743. 15|1|F|41476|24|1

COMPRO heladera para carrito bar a gas o kerosene. T. 225013. 21|1|F|37740,22|1

COMPRO: estanterías metálicas y mostrador vitrina usados Tel. 242282. De mañana. 22|1|C|605|22|1

OREGANO compro. Montecaseros 2915, Ciudad. 21|1|T|1673|22|1

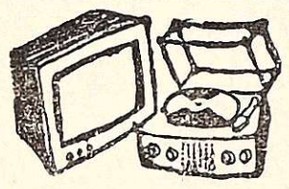

Combinados, Cambiadores y Televisores

CAMBIE el tubo de su televisor y páguelo a crédito. Garibaldi 374, Teléfono 248066. 10|8|F|81631|Pte

Ocupaciones Varias Pedidas

A CHOFER para camión, trabajos en San Juan. Necesitamos, con referencias. Belgrano 1286, Godoy Cruz. 21,1|F|27748,22,1

ALBAÑIL oficial necesito en colocación de mosaico. Laprida y Alvarez Condarco. V. Hipódromo - Mendoza. 22|1|C|718|22|1

CLUBES nocturnos necesitan señoritas. 1.500.000 mensual. Presentarse de 20 a 22 en General Paz y 25 de Mayo, Marabú y Farol. 19,1|C|135,136 22,1|A|D

CADETE para farmacia con bicicleta necesito. Paso de los Andes 2304, Ciudad. 22|1|T|01690|22|1

DACTILOGRAFA, periodistas, modelos, productores, incorporamos. Días de Verdad. Rivadavia 216. 3º B. 20|1|C|222,26|1

FABULOSOS ingresos Sras., Srtas. sin interferir sus tareas. Presentarse jueves, viernes y sábados a la tarde. José Vicente Zapata 65, p 1º. San José. Frente a la terminal. 22|1|C|777|22|1

IMPORTANTE fábrica de pastas, necesita repartidores. Tratar: Rioja 1755. Ciudad 21|1|C|385|22|1

MEDIO oficial pintor obra. Paso de los Andes 2546 8 horas. 22,1|C|732|22|1

MANICURA joven necesita peluquería Mendoza. Primitivo de la Reta 1083. Mendoza 22|1|C|753,754|23|1|D

NECESITO maestro de pala y ayudante de panadería. Mitre 390. San José. 20|1,T|1600|22,1|D

NECESITO facturero o aprendiz adelantado para preparar de tarde. Montecaseros 365. Godoy Cruz. 21|1|T|01658|22|1

NECESITO planchador, tintorería Lavalle esq. P. Toso. S. José. Gillén. 21|1|C|483|22|1

NECESITO ayudante panadero. 12 de Febrero 3041, Ciudad. 21|1|C|527|22|1

NECESITO medio oficial electrita. Buenos Aires 370. Ciudad. 22|1|T|01677|22|1

NECESITO oficial mueblero competente. Olascoaga 1117. San José. 22|1|T|01678|23|1

NECESITO heladeras ambulantes. Presentarse con documentos. Cabo Ollarce 585, Bº Suarez, Godoy Cruz. 22|1|C|01686|23|1

NECESITO ½ oficial chapista día o tanto Santiago del Estero 560. Ciudad. 22|1|C|656|23|1

NECESITO oficial chapista, Chenaut 324 esq. Confr. Ferroviaria. 22|1|C|631|22|1

NECESITO medios oficiales pintores de automóviles. Paso de los Andes 2084. Godoy Cruz. 22|1|C|767|22|1

OFICIALA modista, competente. José Ingenieros 729. Godoy Cruz Línea 20 a media cuadra. 22|1|C|688|22|1

PERSONA para cuidar enfermo, cama adentro $ 2.000,00. Tucumán 262 Dto. 5 Cdad. 21|1|C|324|22|1

SE NECESITA oficial tornero. Presentarse con antecedentes laborales y personales en: Carril Rodríguez Peña, Km. 7.5. Coquimbito de 8,30 a 12 y de 14 a 18 horas. 21|1,F|50593|22|1

SE BUSCA persona para limpieza de oficinas. Presentarse con antecedentes laborales y personales en horario de 8 a 11 y de 16 a 19 horas en: Carril Rodríguez Peña Km. 7,5, Coquimbito. 21|1|F|50595|22|1

SE NECESITA pizzero, ayudante, cocinera, ayudante y peones generales. Tratar: Jorge A. Calle 496. Ciudad. 22|1|T|01684|22|1

Ofrecidos Varios

"EMPRESA CIPOLLETTI"
DESTAPAR CLOACAS
Teléfono 256968
A destapar cloacas, desagües, plomerías, gas, instalaciones de calefones, destape instantáneo con equipo moderno de cañerías de agua caliente.
19|1|C|039|25|1

EMPRESA GODOY CRUZ
DESTAPAR CLOACAS
Teléfono 244064
Atiendo: Luján, Maipú, Chacras de Coria. Destapo cañerías de agua caliente con equipos modernos. - Plomería, limpieza de calefones y cocinas.
22|1|C|757|22|1

"ENRRI SERVICE"
DESTAPE DE CLOACAS
Teléfono 230680
Plomería, sopleteo de cañería de agua caliente con equipos modernos. Limpieza de calefones.
22|1|C|757|22|1

EMPRESA LOYOLA
Teléfono 217460
A destapar cloacas, desagües, cañerías, agua caliente, limpieza, calefones, plomería en general. Esta empresa ejecuta los trabajos con responsabilidad y de urgencia.
22,1|C|759|24,1

OFRECIDOS

CONTABILIDADES, auditorías, internas y externas. Impuestos, Sueldos. Tel. 262637. 16|1|C|171|22|1

ENFERMERA particular día, noche ofrecese. Poste Restante E. P. (33 Diario LOS ANDES. 22|1|C|645|22|1

MATRIMONIO joven enfermeros ofrecese cuidar enfermos ancianos encargados hotel, caseros, porteros. Manuel A. Saez 683, Las Heras. 21|1|C|456|23|1

PARA DESTAPAR cloacas, inodoros, piletas de cocinas, cañerías en general, desagües. Tel. 293310. Miller 651. Dorrego. 21|1|C|284|23|1

PERSIANAS Americanas, rapidez, garantía. Cortinados de tela, reparaciones. T. 256564. 22|1|C|758|26|1

SE OFRECE chofer para camiones carga pesada con 11 años de experiencia en ruta. Llamar al teléfono 259038. 22|1|F|10496|22|1

SE OFRECE Srta para trabajar de tarde en escritorio en oficina: dactilografía, c|contabilidad. T.E. 240120 de 9 a 12 hs. 22|1|C|579|22|1

SERVICE de radio se ofrece Jacinto Suárez 148. Las Heras. 22|1|C|674|23|1

SRTA. administrativa se ofrece sueldos y jornales, correspondencia, etc. Tratar: Lavalle 352 - 267. 22|1|569|22|1

A DESTAPAR cloacas, desagües, calefones gas, plomería, "Trabajos garantidos". Tel. 250617 3|10|F|39365|Pte.

A DESAGOTE pozos cámaras sépticas destape cloacales cañería en general. La Moderna, teléf. 243865. 29|12|C|22|1

A DESAGOTE pozos, cámaras sépticas destape cañerías "La Higiénica". - Brandsen 1344 - Dorrego. Teléfono 291126. 19,1|C|986|7|2

A DESTAPAR cloacas, cañerías, calefones, plomería. T. 242948 y J. B. Justo 564. Godoy Cruz. 20,1|C|283|26|1

A PLOMERO gasista, calefones, lavarropas, cañerías, precios razonables. Atención inmediata. Teléfono 246434. 22|1|C|714|23|1

A DOMICILIO reparaciones lavarropas, calefones instantáneos, cocinas. Urgencias. Talleres: Rioja Nº 355. Tel. 216496 - 248250. 22|1|C|781|22|1

A DESAGOTE pozos, cámaras sépticas, limpieza cañerías. UNIMEV. Teléfono 261745. 16|10|F|99829|Pte.

A ELECERICIDAD Proyectos Instalaciones industriales, domiciliarias, reparaciones. Domicilio. Tel. 222596. 18|1|C|536|22|1

A HELADERAS, lavarropas, reparaciones garantidas. Cayetano Silva 2938. Ciudad - 250471. 2|1|C|465|20|4

A DOMICILIO reparamos heladeras familiares, comerciales. lavarropas, asesoramiento gratis. 260136. 6|1|F|38894-Pte.

A DOMICILIO se ofrece plomero. Servicio rápido. Tel. 257286. 19|1|C|012|23|1

A DOMICILIO: servicio mecánico para artefactos hogar. Responsabilidad - empresaria - Teléfono 256683. (Horario comercio). 19|1|F|50072|23|1

A DOMICILIO se ofrece plomero. Servicio rápido. Tels. 259929 y 220322. 19|1|C|749|23|1

A CERRADURAS, arreglo, coloco, nuevas. Voy a domicilio. Garantido. T. 245012. 20,1|C|118|24|1

A MAQUINAS de coser arreglos garantizados taller integral, visitas domiciliarias. Lamadrid 430 Teléfono 249178. 21|1|C|469|27|1

A TECHOS de zinc, desarmado, con soleras y dos rieles de sostén, vendo. Pedro B. Palacios 1160. Ciudad. 22|1|C|760|23|1

A DOMICILIO arreglo camas, sillas, mesas, roperos. Precios económicos 217054. 22,1|C|783|22,1

ALBANIL mosaico azulejista, pica pedrero, reparaciones, especializados. Teléfono 225098 18|1,C|732|22|1|D

ALBAÑILERIA general, refacciones. Impermeabilización techos Trabajos urgentes. Garantía T 226045. 22,1|C|782,23,1

ALBAÑIL, techos, trabajos generales d|albañilería, trabajos

HIJOS DE JOSE ISGRO S.R.L.

UNICO AVISO

Dando cumplimiento a lo dispuesto por la ley Nº 20.744 Art. 107, se notifica y Emplaza por este único aviso a todo su personal temporario de galpón de Empaque de Fruta ubicado en calle Damián Hudson 231 de la Ciudad de Mendoza a presentarse hasta el día 26-1-76 inclusive, munidos de documento de Identidad y Libreta Sanitaria al día para ratificar su orden de reingreso por iniciación de nueva temporada, caso contrario consideramos espontánea renuncia a relación laboral. 22|1|C|649|23|1

CEMENTO

DISPONEMOS CANTIDAD

Entrega inmediata. Ventas por mayor y menor. Descuentos a revendedores.

Bandera de los Andes 3675 - Villa Nueva - Tel. 260555

20|1|F|50322|22|1

¿JUBILACIONES?

TRAMITELA EN

GARIBALDI 118 - PISO 2

LOCAL 2 - MZA.

16|1|O|233|22|1

VENDO EQUIPO FORD 700, MOD. 1970

con motor Mercedes Benz 1114 modelo 1975. Con 60.000 Kms. reales, impecable. Paraná 327, San José. Teléfono 259042. Entrando por Río Negro, señor Gómez.

21|1|T|1650|22|1

TEJEDORAS NECESITO

POSEO MAQUINAS

Presentarse de 8 a 12 horas. España 1091. 2º Piso. Dpto. 4. Cdad.

21|1|C|262|22|2

Sociedad Anónima ESCORIHUELA

PRECISA

Feguista con experiencia en Caldera Automática Fuel Oil

Presentase en BELGRANO 1188 — GODOY CRUZ

22|1|C|632|22|1

Representante de Comestibles

En Rosario y Zona de Influencia

Deseo anexar productos de Mendoza. Cuento con cartera de clientes mayoristas y distribuidores. Atiendo jueves 22 y viernes 23. Horario de comercio.

DON BOSCO 65 — DPTO. 5 — CIUDAD — TELEFONO 293022.

22|1|C|719|22|1

CASAS VENDEMOS

En 6ta. Sec. de 3 dor. y demás comodidades. En S. José 3 dor. todas de material. Desocupadas. - Ruggeri Galdeano. - J. Moreno 840 - Teléfono 245034. 22|1|C|657|22|1

FINCAS VENDEMOS

En C. de Araujo 61 Has., Viña y Tierra, d/agua y pozo. En Carrizal 50 y 100 Has. tierra, d/agua y pozo. En El Vergel 68 Has. parrales y tierra, d/agua y pozo. En Algarrobal 100 Has., parrales espalderos y tierra, d/agua y 2 pozos.

Ruggeri Galdeano J. F. MORENO 840 — TELEF. 245834

22|1|C|657|22|1

Compro Accesorio RETROEXCAVADOR

Para aplicar a Tractor John Deere J-308 - J-200. Tratar Rodríguez 1260 - Ciudad - Tel. 215538 - 9 a 13 hs.

22|1|C|669|22|1

Pasto a $ 1,50 - Mínimo 100 Fardos

Vende Finca "La Lidia", de G. Halpern, calle Las Margaritas, 9 Kms. al norte de Ruta 7 - Fray L. Beltrán. MENDOZA

22|1|C|637|22|1

URGENTE VENDEMOS EN 5ª SECCION

Antisísmica, 2 dormitorios, living comedor, garaje, dependencias de servicio. Escuchamos ofertas. Facilidades.

CORDOBA 154 CIUDAD

23|1|F|50625|22|1

VENDO FIAT 600

Contado únicamente. - Muy b/estado. Total $ 10.500.000. Tratar: La Plata 198. Ciudad. Mendoza

22|1|T|01689|22|1

HUEVOS Y POLLOS

Precios especiales a revendedores. Olascoaga y Roldán - Las Heras - Mendoza.

32|1|T|01703|24|1

FINCA 39 HAS.

Frente asfalto, parte viña, resto chacra, riego def. y pozo eléct., casa, herram., animal Esta ocasión vende CENTORBI - Teléf. 261630.

22|1|F|50435|22|1

VENDO Balanzas 15 Kg. Heladeras comercial y familiar, Cortadoras de Fiambre eléctricas Lavarropas. Estanterías maderas, mostadores, mesas y sillas

MONTECASEROS 2456 - CIUDAD

22|1|C|633|24|1

ORO

PLATA - PLATINO

BRILLANTES

Compra - Venta por mayor y Menor. Mejor precio de plaza. Asoc. a COVEMPA - Sarmiento 50 - Local 5 - Mendoza.

20|1|C|233|29|1

PIENSE QUIEN PUEDE OFRECERLE MAS DE $ 20.000

Mensuales en 4 horas de trabajo, con total relación de dependencia. Aguinaldo, vacaciones, salario familiar. Si no lo encuentra, visítenos.

Aristides Villanueva 244 — Unicamente hoy, de 10 a 12 horas.

22|1|C|826|22|1

NYLON - TEFLON EN BARRAS Y PLANCHAS AYLES SAN MARTIN 419

HERMOSA CASA A ESTRENAR

Una planta en Barrio Monasterio de María, a pocas cuadras del centro, gran living comedor, 3 dormitorios, 2 baños, cocina comedor, garaje, jardín y patio. Vendo con $ 1.400.000 y facilidades. Tratar: BELGRANO 1295 — CIUDAD — TELEFONO 215863.

22|1|C|765|22|1

CAJERA

Para negocio céntrico necesitamos con experiencia anterior. Presentar certificado de trabajo. 9 de Julio 1785 - CIUDAD.

22|1|C|639|22|1

El 25 Huracán - Estudiantes a $ 7.000 m/n. la popular (?)

BUENOS AIRES, 21 (NA). El mercurio del termómetro que señala la temperatura del partido que habrán de disputar el domingo, en cancha de Racing, Huracán y Estudiantes de La Plata, ya ha comenzado su marcha ascendente. Mientras el conjunto del Parque de los Patricios permanece en Mar del Plata realizando su pretemporada, Estudiantes se ha recluido en su country club, refugio que sirviera para tantas horas de triunfo en los últimos años de la década del 60 y en los albores de la que transcurre, la escalada aludida se vio precipitada por una serie de hechos que aquí se consignan.

El primero, o más elocuente, es la actuación que le cupo anoche a Huracán en Mar del Plata frente al campeón guaraní, Olimpia. El "Globito" salió airoso con tres goles de Brindisi y logró en dos ocasiones remontar resultados adversos (0-1 y 1-2).

La presentación de los ahora dirigidos por el "Gitano" Juárez ha alentado las esperanzas de sus seguidores que pueden comprobar de ese modo que tras la prolongada inactividad del plantel, éste está preparado como para afrontar un cotejo decisivo, no olvidarse que estará en juego una plaza para la próxima edición de la Copa Libertadores, frente a una alineación que demostró su verdadero nivel, por demás óptimo, en el octogonal que definió al último campeonato Nacional.

Estudiantes a su vez, ayer jugó un amistoso contra Racing en el estadio de Avellaneda so escusa de reconocer el terreno. Esto es, los "Pinchas" conocen tanto la cancha de Racing como la suya propia toda vez que fue en ese estadio donde les correspondió actuar como locales durante el referido octogonal.

Cierto es entonces que, a favor de la amistad que une a los técnicos de estos equipos, Osvaldo Zubeldía y Carlos Bilardo, se decidió realizar un amistoso a puertas cerradas con el objeto de realizar una práctica que a la vez tuviera carácter competitivo.

El cotejo terminó dos a dos y Papagnini y el guardavallas Leone terminaron con sendas lesiones que se presume no revisten gravedad. Al margen de ello bien puede afirmarse que Estudiantes está para jugar ya contra Huracán que le lleva una ventaja a este equipo.

Ella está signada por la conformación de los conjuntos: mientras Estudiantes ya conoce cuáles serán sus titulares (no otros que los que tan bien cumplieran en el Nacional), Huracán persiste con el problema de la carencia de un centro delantero y aun ocupa esa plaza el hábil Ardiles quien evidentemente no es otra cosa que un volante. A esta altura cabe recordar que el alejamiento del director técnico "Delem" se precipitó en parte por insistir con Ardiles en esa posición.

Al margen de estas especulaciones, dos decisiones que se adoptaron en el seno de la AFA en las últimas horas contribuyen al ascenso de la columna de mercurio a que se hace referencia líneas arriba. Una de ellas es el precio que se ha fijado para la entrada popular (???), 7.000 pesos moneda nacional, y la otra es la negativa que se le hiciera a Estudiantes acerca de su pedido en el sentido de que fuera designada una terna de árbitros de la que surgiera, por sorteo y una hora antes del partido, el que dirija el cotejo.

Esto viene a agregarse a las polémicas que suscitó la designación de fecha para el partido hecho que a todas luces benefició a Huracán ya que no se tuvo en cuenta la necesidad del plantel de Estudiantes (mas que necesidad, el derecho) de tomar sus vacaciones.

Mientras tanto en las proximas horas se espera el arribo de Huracán a Buenos Aires y la puesta en venta de localidades las que se presume que serán rápidamente agotadas.

En derredor de todo esto surgió, durante el receso, como gracioso que Estudiantes se interesara por adquirir a Brindisi de Huracán y que éste, a su vez, fijara su mira en Galleti de los "Pinchas" justo ahora cuando esos equipos necesitan con tanto apetito a esos decisivos valores. Algo así como que el perro, en vísperas de una batalla en su constante puja con el gato, le propusiera a éste una permuta de dientes por uñas, sus armas más tradicionales.

La vuelta de Eder Jofré al boxeo

SAN PABLO, 21. (Télam-Ansa). — "No pienso abandonar los rings antes de reconquistar el título" dijo el ex campeón mundial pluma (y ex mundial gallo) Eder Jofré al recibir la confirmación de la pelea el 6 de febrero, en San Pablo, contra el veterano púgil italiano Enzo Farinelli, ex campeón gallo en su país actualmente militando entre los plumas.

El brasileño tiene 40 años y no pelea desde hace doce meses, cuando perdiera el título por decisión del Consejo Mundial de Boxeo a raíz de vencimiento de plazos.

"Pero lo que interesa en un luchador no es tanto la edad y sí la garra, y eso tengo para muchos años más", declaró Jofré.

Superado el período de inactividad luego de su pérdida de la corona, agravado por la muerte de su padre —el argentino "Kid" Jofré, su viejo maestro e incentivador, el púgil brasileño volvió a los entrenamientos y a la lucha contra la balanza, perdiendo cuatro kilos que le sobraban para dar la categoría.

Reutemann actuará el domingo en Interlagos

BUENOS AIRES, 21 (Télam). — Carlos Alberto Reutemann partió esta tarde, a las 14, desde el aeropuerto internacional de Ezeiza, rumbo a San Pablo (Brasil), donde el próximo domingo participará en Interlagos, primera prueba puntable del campeonato de Fórmula 1. Poco antes de emprender el viaje, dialogó, brevemente con un cronista de Telam.

Reutemann se encargó de recalcar que antes que el nuevo Brabham, con motor Alfa Romeo, puede luchar por los primeros puestos, deberá realizársele algunas modificaciones.

"No hay que olvidar que hasta el momento, sólo dio buenos resultados en Sport Prototipo. Por lo tanto ahora habrá que adecuarla a las exigencias de Fórmula 1. El auto camina bien en carreras de larga distancia, pero no rinde de la misma forma en circuitos.

Respecto a una posible diferencia con su compañero de equipo, Carlos Pace, de la que se hicieron eco la mayoría de los medios de difusión brasileños, el piloto santafesino las negó terminantemente.

"Mi relación con Pace es normal. También creo que es conveniente aclarar, porque hay versiones que indican otra cosa, que nuestros autos (el de Pace y el mío), como el de la mayoría de los equipos que compiten en la categoría, están preparados a un mismo nivel. No hay en un auto Nº 1 y otro Nº 2, por lo menos en rendimiento".

Reutemann sostuvo luego que Fittipaldi es quien más posibilidades tiene de vencer en Interlagos, "porque es quien tiene la máquina en mejores condiciones", confirmó.

Consultado sobre la repercusión que había tenido en el resto de los pilotos la suspensión del Gran Premio de la República Argentina, dijo: "Debido a mi corta estada en San Pablo, no logré hablar con todos. Pero la mayoría de los competidores con los que tuve contacto me señalaron que si no se podía realizar era porque existían razones valederas para ello".

Boca y Olimpia hoy juegan en la Capital

BUENOS AIRES, 21 (Télam). — El remozado equipo de Boca Juniors hará su presentación "en sociedad", en esta capital, enfrentando amistosamente al campeón paraguayo, Olimpia, mañana a partir de las 21,30 en su cancha.

Pese a que el equipo dirigido por el verborrágico Juan Carlos Lorenzo, todavía no rindió ni medianamente bien durante los partidos efectuados hasta el momento su actuación es esperada con mucho interés por los parciales boquenses.

Es que, como sucede anualmente, el público desea ver en "vivo" a las nuevas adquisiciones. Y esta temporada más que nunca. Ya que la renovación es abundante. Gatti, Gutiérrez, Sa, Ribolzi, Mastrangelo y Tavernа... por ahora.

El rival a no dudarlo, no es de los más fáciles. Olimpia es un elenco armado, que funciona bien, especialmente en el aspecto defensivo. Que a la "dureza" característica que es denominador común de los conjuntos de su país, le agrega el toque vistoso y la capacidad creadora de alguno de sus integrantes, como Talavera, indiscutiblemente un volante talentoso.

Boca está en pleno proceso formativo. Cambió totalmente su sistema de juego del año anterior. Ya no es más el equipo a veces abúlico, pero capaz de realizar, en ocasiones, un fútbol de alto vuelo. Ahora sus objetivos son otros: busca resultados, por encima de todo.

Pero... todavía está lejos de conformar una fuerza compacta. Si como parece pretender, se especializara en jugar de contraataque, deberá notoriamente el pasaje de la media cancha. De lo contrario, al permitir el rearme defensivo de los adversarios, sus delanteros verán achicarse los espacios y no podrán hacer valer su mejor virtud: la velocidad.

La ocasión entonces será propicia para ver hasta qué punto su técnico logra ir efectuando los ajustes que el equipo, incuestionablemente, necesita.

Las probables alineaciones de los conjuntos, serán estas:

Boca Juniors: Gatti; Fleitas, Sá, Mouzo y Tarantini; Trabbiani, Ribolzi y Benítez; Mastrangelo, Hugo Sánchez y Letanú.

D.T.: Juan Carlos Lorenzo.

Olimpia: Almeida; Giudice, A. Sosa, F. Sosa y Correa; Espinosa, Torres y Talavera; Paniagua, Díaz y Aquino.

D.T.: C. Gonzalez.

Arbitro: Raúl Loureiro.

Danza de los pases

Los titulares de Boca y River con Nucitelli

CORDOBA, 21 (NA). — El presidente del Club Talleres, de Córdoba, Amadeo Nucitelli, se reunirá mañana, por separado con los presidentes de River Plate y Boca Juniors, para conversar sobre los pases de los jugadores Oviedo, Alderete, Galván, Ludueña y Bocanelli.

En medios allegados a la conducción del Club Talleres, se informó que el titular de esa entidad ya ha fijado precio a cada uno de esos jugadores, y es de 1.000 millones de pesos viejos cada uno.

Aparentemente, la entidad boquense está interesada en Oviedo, Alderete, Galván y Ludueña, en tanto River pretende a este último y a Bocanelli.

Nucitelli viajará esta noche a las 22.20 hacia Buenos Aires, juntamente con la delegación del Club Talleres que mañana en Ezeiza, partirá para Madrid y luego a Kinshasa, Zaire, junto a Témperley, para participar en un torneo.

Incorporaciones en Talleres

Los jugadores Jorge Bouzo (libre de Ferro Carril Oeste), Daniel Bravo (libre de Sarmiento de Junín) y José Terzaghi (libre de Banfield), arreglaron las condiciones de su incorporación a Talleres, de Remedios de Escalada.

Dicha institución se halla en tratos, también, con Montilla y Mateos (ambos libre de Banfield).

Domínguez a Colombia

El director técnico Rogelio Domínguez, quien hoy regresó desde Mar del Plata, viajará urgentemente a Colombia, para unirse a la delegación de Gimnasia y Esgrima de La Plata, que se encuentra disputando varios partidos amistosos en ese país.

La precipitada partida del técnico se debió a que Gimnasia no regresará el 25 sino el 30, como consecuencia de haber aceptado un ofrecimiento para disputar dos encuentros más.

Bravi

Argentinos Jrs., solicitó oficialmente a Unión de Santa Fe condiciones por la transferencia del puntero Hilario Bravi.

Mundial 1978

BUENOS AIRES, 21. (Télam). — Es satisfactorio el estado de las obras de infraestructura dispuestas en las ciudades de Córdoba, Mendoza y Mar del Plata, así lo comunicó el departamento de prensa y difusión del comité organizador del mundial de fútbol de 1978, dependiente de la Asociación del Fútbol Argentino.

En lo que respecta a la subsede Córdoba, la excavación donde se levantará el estadio del centro polideportivo, ha llegado al 10 por ciento de su total; de la cancha auxiliar al 20 por ciento; bajo tribuna principal al 65 y en las zonas de estacionamiento al 30 por ciento.

En lo concerniente a trabajos de hormigón se completaron obras del 40 por ciento en las cámaras de desagües pluviales y se llegó al 50 por ciento en la colocación de cañerías de desagües pluvial.

En la subsede Mar del Plata, en lo relacionado a los movimientos de tierra se comprobó una excavación de suelos en volúmenes de más de 50 m3 y dimensión mínima inferior a 3 metros de 15.600 m3 y de volúmenes de más de 50 m3 y dimensión mínima superior a 3 metros de 80.700 m3. En las obras de hormigón se procedió al doblado de hierro para las bases de las tribunas del estadio.

Con referencia a la subsede Mendoza, comenzó la excavación de la zona del viejo acueducto, mientras el movimiento de tierra en la zona de administración del centro polideportivo y de vestuarios alcanzó al 90 por ciento de la obra total. El terraplenamiento de las zonas de las tribunas al 80 por ciento y de la cancha auxiliar y estacionamiento al 90 por ciento. Asimismo los trabajos del nuevo acueducto han sido completados.

Esta información corresponde al parte mensual Nº 3, del equipo coordinador de infraestructura relacionado con el estado de las obras correspondientes a los centros polideportivos que se llevan a cabo en las tres subsedes del mundial 78.

El torneo Regional se inicia en febrero

BUENOS AIRES 21 (Télam). — El domingo 15 de febrero se iniciará el campeonato Regional de fútbol, que clasificará a cuatro equipos para el próximo campeonato Nacional "Presidente de la Nación teniente general Juan Domingo Perón".

Los cuatro conjuntos que logren ese derecho se sumarán a los de Jujuy, Mendoza, Mar del Plata, Salta, Córdoba y Tucumán, clasificados por ser la seis plazas fijas.

El fixture de la primera fecha de las ocho zonas en que fue dividido el certamen, es el siguiente:

Zona "A" (Provincia de Buenos Aires): Pergamino vs. Tres Arroyos y San Nicolás vs. Junín.

Zona "B" (Patagónica): Río Gallegos vs. Caletta Olivia y Cipolletti vs. Viedma.

Zona "C" (Mesopotámica): Gualeguaychú vs. Concepción del Uruguay.

Zona "D" (Litoral): Santa Fe vs. Rosario.

Zona "D" (Centro): Río Tercero vs. Villa María.

Zona "E" (Cuyo): Argentino vs. Rivadavia (Mza.) General Alvear vs. San Rafael, Neuquén vs. Plaza Huincul.

Zona "F" (Norte): Santiago del Estero vs. San Pedro (Jujuy).

Zona "H" (Noroeste): Cultural (Tucumán vs. Concepción.

Automovilismo

CADAD en las puertas del abismo

BUENOS AIRES, 21. (Especial para Noticias Argentinas por Ricardo Fernando Gala). La casona de la calle Medrano al 100 de esta capital donde tiene su sede la Confederación Argentina del Automovilismo Deportivo (CADAD) puede quedar reducida en el futuro simbólico donde se arrastren osouros personajes sin poder real alguno, si los miembros del actual comité ejecutivo continúan su inexplicable política actual cuya consecuencia primera es marginar —buscándolo expresamente o provocándolo con medidas resistidas— a los principales sectores de la actividad automovilística, ya sean categorías nacionales o directamente federaciones regionales, como es el caso de la numero 5 de Córdoba.

Durante 1975, si bien en medio de un notorio desgobierno, el comité ejecutivo de la Confederación debió moderar sus "iniciativas" en razón de las profundas crisis internas que motivaron el alejamiento del vocal Alvaro Castro —que no fue remplazado—, del presidente Abel Tannure y del secretario Carlos Franzotti, finalmente, a esto se sumaba la inminencia de una intervención oficial por la vía Juan Manuel Bordeu como delegado del presidente del Automovil Club Argentino, César Carman, y con el apoyo del secretario de Deportes y Turismo, el ahora defenestrado Pedro Eladio Vazquez, y del subsecretario de Deportes, Rodolfo Traversi.

Producido el alejamiento de Vázquez y Traversi de sus oficinas en el quinto piso del Ministerio de Bienestar Social, se produjo un aparente "reacomodamiento" de Bordeu, quien tras utilizar como ariete a la Federación de Asociaciones de Pilotos de Automóviles de Competición (FAPAC) en la asamblea extraordinaria de fines de noviembre se puso a disposición del C.E. para "con el concurso de todos" supuestamente solucionar la crisis en las llamadas "mesas de trabajo" que no sirvieron para nada más que apagar los fuegos y permitir una salida más o menos airosa del propio Bordeu, dedicado a otros menesteres internacionales.

En vista de tanta bonanza, el Consejo Ejecutivo de CADAD inició la toma de posiciones drásticas: incrementó sensiblemente los precios de las licencias, dictó el calendario 1976 a su propio gusto y finalmente —en la determinación más inexplicable de todas— decidió suspender la afiliación de la regional número 5 (Córdoba) aduciendo un reportaje de febrero de 1975 (F. B. L. en el que el titular de esa regional, René Ferrero, daba su parecer sobre el organismo y una nota que los cordobeses enviaron hace algunas semanas protestando por una supuesta discriminación en contra de esa provincia.

En Córdoba esa medida, inusitada por su dureza, se interpretó como un medio para evitar que la Federación Regional 5 no pueda presentarse a la asamblea general citada para el 20 de febrero próximo y paralelamente provocar la caída de Ferrero —hubo "sugestiones" en tal sentido— que siempre se caracterizó por sus puntos de vista contrarios a la conducción central.

Y tan molesto como Ferrero para los miembros del Comité Ejecutivo resulta la Regional 5 en pleno, que, se presumía, pondría sobre la mesa en la asamblea una serie de mociones contrarias a la tendencia continuista de la actual conducción.

Y si lo hacía era con varios pergaminos bien ganados: es la federación más activa del país con 5 campeones zonales en marcha y sin tener carreras (cuadreras fuera de su control), a tal punto que su funcionamiento fue alabado en distintas oportunidades por el presidente del ACA César Carman y hasta por el propio titular de la CADAC, Jesús Vincent.

La posible ruptura de relaciones entre la Federación 5 y CADAD —que de producirse pondría a la provincia en la misma situación que Entre Ríos, donde desde hace tiempo la Confederación no tiene vigencia— se suma a la rebelión de los pilotos que en varias especialidades están dispuestas a desarrollar sus torneos 1976 en forma de zonales, desconociendo a la autoridad central.

Mientras tanto en la casona de la calle Medrano siguen tejiendo la telaraña política —que se ve facilitada por la exclusión de los cordobeses— según algunas fuentes para preparar la vuelta a la presidencia del organismo del santafesino Eduardo Ricotti, quien ya, con funestas consecuencias, ejerció el cargo durante dos años antes del advenimiento de la actual administración.

AVISOS CLASIFICADOS

(Viene de la Pág. anterior)

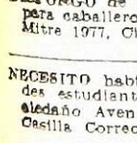

Compra y Venta de Libros

COMPRO, vendo libros secundarios, primarios, novelas usadas. Voy domicilio. Teléfono 250801. Rivadavia 29 ciudad.

21|1|C|457|27|1

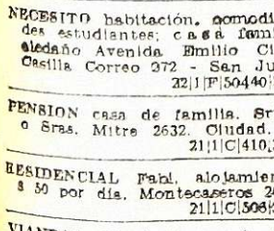

Labores Femeninas

CORTINADOS de tela, impecable terminación. Persianas americanas, reparaciones. Tel. 256564.

22|1|C|758|26|1

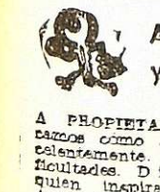

Pensión y Piezas Amobladas

ALOJAMIENTO casa familia. Tucumán 509, esq. Iberlucea, Godoy Cruz. Micro 7.

20|1|C|131|22|1

ALOJAMIENTO compartido caballero $ 110.000. Catamarca 350 Dpto. 2.

21|1|C|307|23|1

ALQUILO habitación a señora o señorita sola en casa de familia. Candelaria 1781. Manzana N. Departamento 56, 2º Barrio de Comercio. Colectivo 8 y 9. Godoy Cruz 22|1|T|1679|23|1

ALOJAMIENTO a caballeros, casa familia. Avda. España 1927, Ciudad. 22|1|C|740|24|1

CASA familia, pensión distinguida para señor. Maza 651.

22|1|C|706|24|1

DISPONGO de piezas amuebladas, para caballeros solos, mensuales. Mitre 1977, Ciudad.

22|1|C|730|24|1

NECESITO habitación, comodidades estudiantes; casa familia, alrededor Avenida Emilio Civit. Casilla Correo 372 - San Juan.

22|1|F|50440|22|1

PENSION casa de familia. Srtas. o Sras. Mitre 2632. Ciudad.

21|1|C|410|22|1

RESIDENCIAL Fabi, alojamiento, $ 50 por día. Montecaseros 2011.

21|1|C|506|25|1

VIANDAS: Excelente menú. Ferroviarios Argentinos 384. Teléfono 251881 22|1|C|640|22|1

Arriendos y Cambios

A PROPIETARIOS (indicamos cómo alquilar excelentemente. Evítese dificultades. Diríjase a quien inspira confianza. Antes de ofrecer su propiedad, consúltemos gratuitamente. Usted alquilará mejor. José Federico Moreno, Ex Director de la Cámara de Alquileres. San Lorenzo 332. Teléf. 249745.

22|1|C|722|22|1

A PROPIETARIO, deseo alquilar casa o departamento. Ofrezco conducta, seguridad, empleo gran remuneración y referencias. Señora Fanny. 255156.

21|1|C|504|23|1

A DUEÑO directo alquilo casa varias habitaciones, pago, pesos 3.000.000. Teléfono 230694.

22|1|C|683|22|1

A. BUEN precio pago por chalet o departamento de categoría. Teléfono 249745. 22|1|C|722|22|1

A PROPIETARIO, necesito alquilar, dos casas o departamentos. Ofrecer a F. J. Sapunar, San Lorenzo 315, Tel. 290457.

22|1|F|50645|23|1

A $ 14.000, casa, 2 dormitorios, garaje, Ciudad. España 1512, oficina 4. 22|1|C|795|22|1

A $ 12.000, departamento, 3 dormitorios, Godoy Cruz, teléfono. España 1512, oficina 4.

22|1|C|795|22|1

A $ 15.000, casa 5º, amplio l|comedor, 4 dormitorios, c|comedor, garaje, dependencia, patio. Provivienda. Perú 1214.

22|1|C|763|22|1

A $ 16.000, regio departamento p| baja, d|categoría, teléfono, amoblado a ½ cuadra. Avda. Colón, ciudad, sala recepción, 1 dormitorio c|acondicionador aire, c|comedor instalada, patio. Provivienda. Perú 1214. 22|1|C|763|22|1

A DUEÑO necesito alquilar casa, $ 12.000 mensuales, personas mayores, por 1 año, 3 garantes, depósito. Provivienda. Perú 1214. T. 255813 - 218277.

22|1|C|763|22|1

A $ 9.000, departamento céntrico, amueblado. Por temporada. José Federico Moreno. San Lorenzo 332. 22|1|C|722|22|1

A PROPIETARIO deseo alquilar casa o departamento. Ofrezco conducta, seguridad, empleo gran remuneración y referencias. Señora Fanny. 255156.

21|1|C|504|23|1

A DUEÑO directo alquilo casa varias habitaciones, pago, pesos 3.000.000. Teléfono 230694.

22|1|C|683|22|1

A. BUEN precio pago por chalet o departamento de categoría. Teléfono 249745. 22|1|C|722|22|1

A PROPIETARIO, necesito alquilar, dos casas o departamentos. Ofrecer a F. J. Sapunar, San Lorenzo 315, Tel. 290457.

22|1|F|50645|23|1

A $ 14.000, casa, 2 dormitorios, garaje, Ciudad. España 1512, oficina 4. 22|1|C|795|22|1

A $ 12.000, departamento, 3 dormitorios, Godoy Cruz, teléfono. España 1512, oficina 4.

22|1|C|795|22|1

A $ 15.000, casa 5º, amplio l|comedor, 4 dormitorios, c|comedor, garaje, dependencia, patio. Provivienda. Perú 1214.

22|1|C|763|22|1

A $ 16.000, regio departamento p| baja, d|categoría, teléfono, amoblado a ½ cuadra. Avda. Colón, ciudad, sala recepción, 1 dormitorio c|acondicionador aire, c|comedor instalada, patio. Provivienda. Perú 1214.

CORREO ARGENTINO Mendoza
Concesión Nº 47/Dto. 8º
Tarifa Reducida
Franqueo a Pagar
Concesión Nº 228

LOS ANDES

MENDOZA — Jueves 22 de Enero de 1976

Año XCIV — Núm. 31.163

Novedades del fútbol

Se iniciaría el 10 el "Copa de Oro Vendimia"

La edición 1976 de la "Copa de Oro Vendimia" ya tiene sus equipos participantes. Junto a Independiente Rivadavia y Godoy Cruz (organizadores del certamen con el Círculo de Periodistas Deportivos), estarán este año Gimnasia y Huracán Las Heras.

Para informar en detalle sobre este campeonato tradicional en la preltemporada mendocina, mañana, desde las 22, se efectuará una conferencia de prensa en la sede social del club Independiente Rivadavia. Entre otras cosas, se dará a conocer el programa de partidos, precios de las localidades y reglamentación del torneo que se iniciaría el 10. Se invitó a concurrir a los medios de difusión y a los representantes de los clubes participantes.

Cornejo "Tricolor"

Quedó solucionado el ingreso de Mario Adolfo Cornejo al

Leopoldo Muniategui, declarado prescindible por Huracán. Hubo problemas al arreglar las condiciones económicas para jugar en 1976.

Deportivo Guaymallén. El elenco que dirige Aroldo Cortenova logró así un valioso refuerzo para afrontar su actuación en el campeonato mendocino próximo.

Los "Tricolores" continúan buscando un guardavallas, un marcador central y un puntero derecho. Se dijo que esos futbolistas serían de Mendoza.

Refuerzos de Argentino

La gran preocupación del técnico Abel Domingo Skiate es la de formar el plantel de Argentino para los partidos del torneo Regional de la A.F.A.

Tal como informamos en la víspera, el técnico "Albiceleste" tiene intenciones con las autoridades del club, de solicitarle a Luján una fusión futbolística. Es decir, componer el equipo que actuará en el Regional con algunos refuerzos "Granates".

Aunque no se dijo en forma

En 1976, Mario Adolfo Cornejo vestirá la casaca tricolor de Guaymallén. Un buen aporte defensivo para la escuadra dirigida por Cortenova.

oficial, Argentino estaría interesado en incorporar a Juan Carlos Escudero, Juan Carlos Gutiérrez, Marcelo Fernando Freides y Eduardo Alberto Guerrero.

Estos futbolistas compondrían el grupo de los elegidos por Skiate. Además, a ellos se agregaría Oscar Enrique Haack o bien Eduardo Maryllack, para cubrir el puesto que dejó vacante Juan Carlos Millan al volver a los "Azules". Sobre Millan, se dijo que Independiente resolvió declararlo intransferible ante el pedido de Argentino.

Práctica de Maipú

El plantel de Maipú continúa adiestrandose diariamente. Lo hace a partir de las 18 bajo la dirección del profesor Hugo Pereyra.

Los jugadores convocados para concurrir a los entrenamientos son los siguientes: Schoenfeld, Bertolo, Scivoletto, Romano, Averza, Pivetta, Néstor Palazzo, Moreno, Muñoz, Pedro Palazzo, Hernández, Reveco, Ferrari, Mancifesta, Lofvall, Alberto Garro, Simo, Pierani, Tamanchuca, Laméndola, Reyes, Sperdutti, Alaniz, Carlos Pérez, Ojeda y Vázquez.

Schattenhofer

Luján Sport Club transfirió a su guardavallas Schattenhofer al Sportivo Desamparados. El club sanjuanino al fracasar sus intenciones por adquirir a Héctor Pedone, decidió comprar al arquero "Granate".

Muniategui es transferible

Al considerar excesivas las pretensiones económicas pedidas por Leopoldo Muniategui para jugar este año, el club Huracán Las Heras lo declaró negociable. El jugador rosarino pidió seis millones de pesos viejos como prima y tres millones mensuales. Estas condiciones fueron rechazadas por las autoridades del "Globito" y ahora el jugador será transferido si hay clubes interesados en comprarlo.

"Cruzados" al Sur

Deportivo Maipú resolvió acceder al pedido del club Huracán, de San Rafael, por los jugadores Pedro Palazzo y Oscar Muñoz. Estos delanteros actuarán para los sureños en la próxima competición Regional de la AFA.

Compras de Pacífico

Hoy viajarán a San Martín dirigentes del club Pacífico, de General Alvear, al sólo efecto de entrevistarse con las autoridades "Albirrojas" para finiquitar la negociación por la cual pasarán a préstamo por el Regional los jugadores Gregorio Domingo Dubrowszczyck y Miguel Angel Astrada.

A La Central

San Martín decidió ceder a préstamo a sus jugadores Fanín (defensor), Ochoa (volante), Lucero y Arrieta (delanteros) al club La Central de la Liga Rivadaviense. Este club participará en el torneo Regional.

Independiente celebrará su 63º aniversario

El club Independiente Rivadavia, celebrando el 63º aniversario de su fundación, hará servir el 24 del corriente, a las 21.30, una cena espectáculo, en las instalaciones de la Ciudad Deportiva.

Las tarjetas pueden reservarse en la secretaría de la entidad azul.

Cuadrangular de básquetbol

El sábado se iniciará el campeonato cuadrangular femenino de básquetbol de primera, denominado "El Montañés".

Los encuentros se jugarán en cancha de Palmira, con el siguiente programa: a las 20, femenino "A", Y.P.F. vs. Independiente Rivadavia y a las 21, Agua y Energía vs. A.M.S.A.

El domingo a las 20, final del torneo femenino entre los ganadores de la jornada del sábado, y a las 21, cotejarán en masculino, las primeras de Atlético Palmira vs. Y.P.F.

Finalizado el torneo, se procederá a la entrega del trofeo donado por la casa "El Montañés" de Las Heras, ceremonia que estará a cargo del señor Hugo Cavagnola.

San Rafael

Huracán se prepara con miras al Regional

SAN RAFAEL. — Ha comenzado la preparación con vistas al torneo Regional el equipo campeón de la pasada temporada, Huracán.

Las prácticas vienen realizándose periodicamente en el estadio de avenida Mitre en el horario de 17 a 20. Aún faltan algunos valores que se incorporen a las mismas, dado que se encuentran fuera del departamento.

Se sabe que las autoridades "Auriazules" se encuentran realizando activas gestiones tendientes a lograr los refuerzos necesarios para enfrentar este Regional 76. Para hoy se aguardaba el arribo de Pedro Norberto Palazzo, el volante izquierdo que el año pasado jugara en el Atlético San Luis, y de Oscar Muñoz de Deportivo Maipú. Ambos practicarán de inmediato junto con el resto del plantel. También está en los planes de Huracán incorporar al volante Pérez, perteneciente al club Tromer de Rivadavia, y que actuó en La Central durante el campeonato provincial; el mediocampista Freides de Luján Sport Club y del sanrafaelino Alberto Cano, perteneciente a Gimnasia y Esgrima y que el año pasado durante el campeonato local, actuara en las filas de San Luis.

Al parecer las gestiones con los clubes a los cuales pertenecen los citados jugadores, se encontrarían bien encaminados y se espera de éstos, la resolución final e inmediata en cuanto si ceden a esos valores o no.

El plantel que actualmente cuenta Huracán para el Regional es el siguiente: Ramón Sánchez Saavedra, Jorge Alberto Pont, Carlos Rodríguez, Rodolfo Oliva, Juan Carlos Melián, Salvador Pérsico, José Luis Lapuente, Juan Ramón Samaniego, Juan Carlos Ureta, y Carlos Narváez. Hasta el momento no han retornado de las vacaciones Narváez y Pont, a quienes se los aguarda de un momento a otro.

Pedro Palazzo es esperado en Huracán de San Rafael. Un excelente atacante para el Regional que comenzará el mes próximo.

En conversación mantenida con el director técnico "Auriazul" Eleazar Tercilla, éste manifestó que en los días que restan para la iniciación del Regional (15 de febrero) se ha previsto un amplio plan de trabajo tendiente a lograr un óptimo estado en el plantel. Se ha previsto para ello concentrar durante 5 días a los jugadores en Valle Grande o bien en Los Molles, donde por la mañana trotarán por la serranía y por la tarde harán prácticas de ablandamiento. El trabajo continuará posteriormente en cancha de avenida Mitre, con intensos entrenamientos que abarcarán mañana y tarde. También indicó Tercilla que se están haciendo gestiones para ver la posibilidad de realizar dos o tres partidos amistosos frente a los equipos de Estudiantes de Río IV, Córdoba, y de San Luis, también frente a Desamparados de San Juan, y se harán tratativas por lograr que se presenten en el medio, uno o dos equipos de primera línea de Buenos Aires.

Durante la reciente visita que efectuó Huracán a Malargüe, dirigentes del medio, le ofrecieron la posibilidad de que Huracán viaje a Chile, para jugar un partido amistoso en la vecina república. Posiblemente Huracán cumpla ese compromiso, representando al fútbol malargüino, el próximo miércoles o jueves, de la semana entrante.

Natación: hoy 2ª fecha en el Club Alemán

La segunda jornada del campeonato mendocino de natación se llevará a cabo hoy a partir de las 21 en el natatorio de la Sociedad Alemana "Ingeniero C. Fader" cuyas instalaciones ubican en Necochea 2261, Godoy Cruz.

Asamblea de árbitros de fútbol

La intervención de la Asociación Mendocina de Arbitros de Fútbol dio a conocer la siguiente disposición: 1º) Que hasta el día 10 de febrero próximo a las 22 podrán presentar los señores socios las listas de candidatos para la nueva comisión directiva, que temporariamente había sido interrumpida. 2º) Que para el día 29 del mismo mes, se llevará a cabo la asamblea general ordinaria, que entre los principales puntos por tratar en el orden del día será la elección y proclamación de la comisión directiva, que regirá los destinos de la entidad para el período de 1976. De esta forma quedará normalizada estatutariamente. 3º) Que una vez más exhorta a todos los señores árbitros de fútbol a unirse en la institución "A.M.A.F.", que lleva en su trayectoria de más de 54 años de existencia un sano proceder, beneficiando en sí con su dirección, el desarrollo del espectáculo, en especial el fútbol.

La pelea del viernes

Maldonado, rival de E. Agüero, arribó ayer

Con la llegada de Miguel Maldonado, que se produjo en el día de ayer, comienzan a acortarse las expectativas con respecto a lo que puede pasar mañana sobre el ring de la Asociación Mendocina de Boxeo, cuando el pugil cordobés enfrente al mendocino Enrique Agüero, en la actualidad con la dirección de Héctor Mora.

El combate ha despertado la lógica expectación del aficionado. Primero y fundamentalmente, porque hace mucho que los espectadores del boxeo no despuntan el vicio de ver en acción a hombres arriba de un ring; segundo, porque el combate sirve para abrir la temporada 1976, la que todavía no se sabe qué perspectivas tiene en el futuro y, tercero, porque tanto Agüero como Maldonado están en condiciones (según sus antecedentes), de brindar un excelente combate.

Efectivamente, Enrique Agüero y Maldonado tienen un curriculum cierto que habla de triunfos resonantes. Maldonado sin ir más lejos, sepultó aquí en Mendoza las aspiraciones de Pedro Agüero (hermano de Enrique), campeón argentino de los livianos juniors, y Agüero ha vencido, entre otros, al temible Kid Pascualito y a muchos y muy buenos plumas y livianos juniors del país. Su cuarto lugar en el escalafón argentino así lo indica.

Dos estilos diferentes. Agüero dentro de la clásica escuela mendocina. Es decir, prevalece la ortodoxia sobre la fuerza, pero sin menospreciar a ésta cuando la oportunidad es concreta para colocar la mano, sobre todo su derecha en punta (su arma de triunfo). Maldonado es lo opuesto. Erguido, fuerte, sin mucha defensa, pero con dos catapultas en sus guantes. Pegador nato, sabe hacerse sentir arriba del ring, donde además impone su gran experiencia.

Esos elementos, tanto de Agüero como de Maldonado, reiteramos, harán del combate del viernes un excelente festival para abrir la temporada.

Maldonado señala a Paludi, durante la visita efectuada ayer a este diario, que vencerá a Enrique Agüero en la quinta vuelta. El mensaje es mudo, pero elocuente. La polémica ya está en el aire, porque el mendocino dijo algo parecido respecto de lo que le durará el cordobés.

En el semifondo

También el semifondo puede traer matices de interés. Dos jóvenes valores locales, recién ingresados en el profesionalismo, serán el prólogo al combate mayor. Ellos son Estéban Bustos y Luis Rivero. Combatirán a seis vueltas. A esos combates apuntados se agregarán tres combates entre aficionados, que están previstos a una duración de cinco asaltos, de dos minutos de pelea por uno de descanso.

Entradas

Las boleterías del estadio de calle Mitre serán abiertas a las 10 de mañana, y el valor de las entradas será el siguiente: ring side $ 150, palco $ 120; platea $ 100; popular $ 50, niños, damas y conscriptos a popular, $ 30.

El festival, según lo anunció Leonardo Paludi promotor mendocino dará comienzo a las 22 y los boxeadores de todo el festival cumplirán mañana a la mañana en la Comisión Municipal de Deportes, la revisación médica y el pesaje obligatorio.

Visita

El pegador Miguel Maldonado, rival de Enrique Agüero, nos visitó ayer juntamente con el promotor de la Asociación Mendocina de Box, Leonardo Paludi. El pugilista cordobés se refirió a su campaña, señalando que ha combatido en 22 ocasiones en el campo profesional de los cuales ha ganado 16 (aproximadamente 10 por la vía rápida), perdiendo 5 y empatando 1. Sus últimos combates fueron con Olea y Villavicencio a quienes superó por K.O. en el sexto asalto y por puntos, respectivamente.

Maldonado tiene 24 años y hace 4 que es profesional. Dijo que disipará la duda que existe y que borrará la imagen creada por Enrique Agüero de que éste ganara por la vía rápida. "Por lo contrario, el ganador por ese medio será yo y Agüero no pasará del quinto asalto". No podrá tomarse desquite de lo que le pasó a "Perico". Se expresó con cierto desenfado, muy seguro de sí mismo.

Paludi nos informó que si Maldonado gana se enfrentará con Ortiz el mes venidero. Además, agregó que el boxeador visitante tiene la mira en el campeonato argentino y que no parará hasta lograr su objetivo.

Preliminares

Las peleas preliminares son estas: Liviano, Jorge Talquenca (Landini), campeón mendocino novicios vs. Dante Serradilla (Gutiérrez); Francisco Galeano, campeón mendocino veteranos (Fipa) vs. Jorge Vidal (Gutiérrez), gallo, José Arroyo (campeón argentino veteranos) vs. Juan Condori (campeón salteño veterano). Suplentes: José Sánchez y Aldo Jofré.

Ciclismo: la II Vuelta Sindical

El sábado se dará comienzo a la disputa de la Segunda Gran Vuelta Sindical de ciclismo, que organizan los gremios afiliados a la Asociación Ciclista Mendocina.

La competencia comprenderá seis etapas, teniendo recorridos por zonas de montaña y llano, lo que probará la resistencia de los corredores, que sin duda alguna, serán numerosos.

Hasta el momento quedó confirmada la concurrencia de un equipo de Curicó, Chile, y probablemente tendrá repercusión en otros ámbitos del país, tanto es así que probablemente se hagan presentes, equipos de Buenos Aires y Salta.

La primera jornada, será largada frente al local de la C.G.T., a las 7.30, estando reservada para las categorías de cuarta a primera.

Deportes en Maipú

Organizado por el Departamento de Deportes y Recreación de la Municipalidad de Maipú, se iniciará hoy, el torneo de fútbol de los barrios, que se disputará en el Centro Municipal de Deportes de ese departamento.

A las 19, categoría preinfantiles: Gutiérrez vs. 2º Barrio Colina de Oro; 1º Barrio Colina de Oro vs. San Francisco. Categoría infantiles: a las 20 Tropero Sosa vs. Irusta y 2º Barrio Colina de Oro vs. San Francisco. Categoría adultos: a las 21, jugarán, Villa Seca vs. 1º Barrio Colina de Oro y Rodeo del Medio vs. San Francisco, a las 22, 2º Barrio Colina de Oro vs. Barrio Irusta.

Libre: Colina Vieja.

El sábado proseguirá disputándose, con los siguientes encuentros: categoría preinfantiles, a las 16, jugarán: San Francisco vs. 2º Barrio Colina de Oro y a las 19, Colina Vieja vs. San Francisco.

* * *

El sábado continuará el torneo de fútbol del campeonato del "Trabajador de Maipú", disputándose la ronda final. Los partidos se jugarán en el Centro Deportivo Municipal, con el siguiente programa: a las 14.15, Cristalerías de Cuyo vs. TAC "B"; a las 16.15 "A" vs. Municipales "B" y a las 18.15, S.O.I.V.A. vs. Municipales "A".

* * *

El sábado a partir de las 9.30, en el Centro Urquiza se realizará un torneo de natación "como parte de las actividades deportivas y recreaciones "Vacaciones felices", que organizó el Departamento de Deportes y Recreación de la Municipalidad de Maipú.

Participarán, niños y jóvenes que concurren a los Centros Urquiza, Centro Municipal de Deportes y Centro Rodeo del Medio, en las categorías preinfantiles, infantiles, cadetes y juveniles, en forma individual y posta.

Las ventas de plateas en Argentino

Informó el club Atlético Argentino que ha puesto en venta las plateas anuales. Los interesados deberán dirigirse por secretaría de 18 a 21.

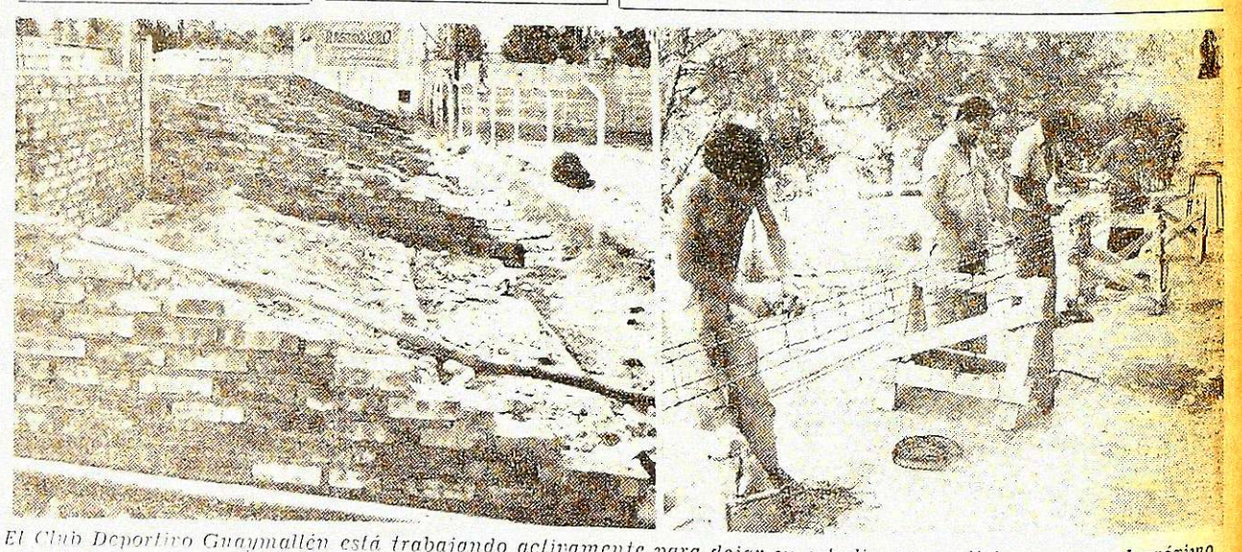

El Club Deportivo Guaymallén está trabajando activamente para dejar su estadio en condiciones para el próximo campeonato oficial de primera división "A". Las fotografías muestran aspectos de las tareas que se desarrollan para levantar las plateas, 300 en total, y el palco de periodistas.

Guaymallén remozará sus instalaciones

Deportivo Guaymallén, que tras exitosa campaña el año anterior logró ascender a primera división "A", círculo privilegiado de nuestro fútbol, se encuentra abocado a una serie de reformas en sus instalaciones. El señor presidente actual, Orlando Bachocchi y demás miembros de comisión directiva, están realizando los máximos esfuerzos para dotar al club no solo de la parte futbolística sino social, y deportiva.

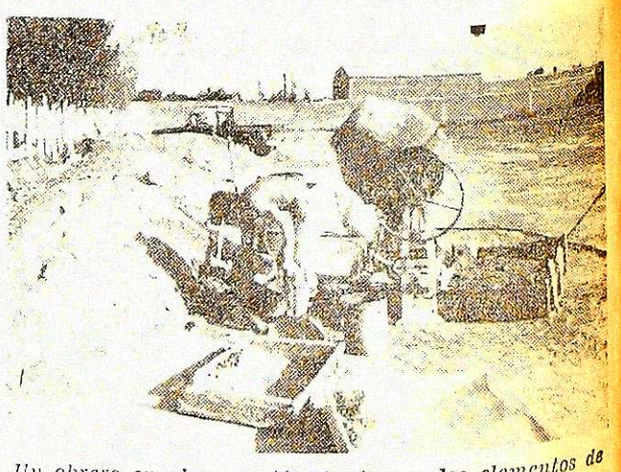

Un obrero en plena acción, junto con los elementos de trabajo, en la cancha de Deportivo Guaymallén.

Ya se iniciaron las obras que demandarán cerca de los cien millones de pesos viejos. 360 plateas, palco de periodistas, alambradas se encuentran en plena construcción. Los trabajos son permanentes, ya que el tiempo apremia y deben estar totalmente listos para la iniciación del campeonato oficial de la Liga Mendocina de Fútbol. También se ampliarán los vestuarios. Además de estas obras para el más popular de los deportes y para comodidad de asociados y público en general, se tiene en proyecto la construcción de una pileta de natación y una confitería frente a la sede social. También se está haciendo un gimnasio cerrado y moderno.

Mientras un cronista de LOS ANDES observaba las obras en construcción, el señor Bachochi expresó: "Invitamos a todos los vecinos industriales y comerciantes de Guaymallén y Rodeo de la Cruz, a contribuir y apoyar nuestras obras. El esfuerzo es de todos. Guaymallén necesita de todos sin excepción. El beneficio será para ellos, sus familiares y amigos. Queremos que el club sea deportivo-social. Que haya esparcimiento y alegría, juntamente con amistad y que formemos todos, una verdadera familia".

Culminaron su actuación dos conjuntos chilenos

Tras una exitosa actuación en nuestra provincia, finalizó la visita que nos hicieran los equipos femenino y masculino del club Santa Julia-La Florida, de Santiago de Chile, en la cancha del Atlético San Martín. En los dos últimos partidos demostraron ambos quintetos un verdadero poderío al vencer a conjuntos locales. Estos cotejos fueron patrocinados por el club A.M.S.A.

Los equipos. Femenino: **Atlético San Martín** (26): Y. Serrano (4), N. Guidolín (2), R. Garay (10), C. Azcurra (5), E. Valdivia (5), S. Marquez, M. Vazquez, M. Pallares y L. Arenas.

Santa Julia-La Florida (51): C. Santibáñez (3), C. Barrios, Ana Forte (5), L. Sanhuesa (11), I. Prieto (16), S. Larenas (3), D. Matciuna (12), M. Baldebenito (2), E. Fuentes, I. Acchini (2).

Arbitros: Pascual Forte (Chile), René Medina (Mza.)

Masculino. **Atletico San Martín** (35): R. Grillo (2), J. Becirra (2), P. Vazquez (8), E. Coccoli (7), L. Cabañek, M. Tusedu (2), J. Dinatale (2), E. Barroso (8), R. Gutiérrez (3), A. Ortiz (1).

Santa Julia-La Florida (42): R. Larenas (4), A. Conejeros (19), M. Velazquez (2), L. Gimenez, I. Diaz, J. Valenzuela (2), L. Moya (2), A. Silva (4), G. González (5), Estrada (4).

Arbitros: Jorge Diaz (Chile), Humberto Díaz (Mza.).

Directores técnicos: Andrés González (Santa Julia) y Juan Gomez (San Martín).

Cuadrangular de básquetbol

Organizado por el Colegio de Arbitros de la Asociación Femenina de Basquetbol, se iniciará el próximo 24 del corriente un campeonato cuadrangular de primera, denominado "El Montañes".

Participarán los 4 mejores equipos de Mendoza y se realizarán los cotejos en la cancha del Atletico Palmira. El programa será el siguiente: sábado 24, a las 20, femenino la "A", YPF vs. Independiente Rivadavia; y a las 21, Agua y Energía vs. A.M.S.A., el domingo 25 a las 20 final del campeonato femenino; 2 ganadores del día 24; a las 21 masculino 1ra. Atletico Palmira vs. YPF.

Asamblea en la Liga Sanjuanina de Fútbol el 25

El próximo domingo se realizara la asamblea general ordinaria de la Liga Sanjuanina de Futbol en la que deberán elegirse las nuevas autoridades que regiran a la institución durante el periodo 1976/78.

Si bien el plazo para la presentacion de las listas de candidatos aun no se cumple, se sabe que hay dos corrientes: una pretende la reelección del triunvirato que actualmente rige la Liga y la otra quiere la renovacion total.

Socios en Talleres

El club Andes Talleres, a través de su secretaría, informó que se halla abierta la llamada "gran conscripción de socios". Con tal motivo, se atiende diariamente de 9 a 12.30 y de 15.30 a 22 en la secretaría "Azulgrana", ubicada en Belgrano y Libertad de Godoy Cruz.

Farmacias de turno en la región de Cuyo

PROVINCIA DE MENDOZA

Capital. — Día y noche: "Sevilla", San Martín 1563, tel. 257546; "Del Pueblo", F. L. Beltrán 562, tel. 217876.

Policlínico Fleming. Teléfonos: 241810 y 245792.
Hospital Central. Teléfonos: 240063 y 245287.
Hospital Emilio Civit. Teléfonos: 250000 y 216320.
Hospital Ferroviario. Teléfono: 252600.
Hospital El Carmen. Teléfonos: 220279 y 220803.
Servicio Sacerdotal Nocturno. De 21.30 a 6.30. Tel. 255654.
División Bomberos. Teléfono: 244888.
Comando Radioeléctrico de la Policía. Teléfono 244444.

Godoy Cruz. — Día y noche: "Congreso", Tucumán 395, tel. 248703; "Curie", Tiburcio Benegas 715, Tel. 227500; "La Salud", Paso de los Andes 2099.
Las Heras. — Hasta las 24: "Del Norte", San Miguel 610, tel. 251875. Día y noche: "Coronel Díaz", Coronel Díaz 348, Tel. 214689.
Guaymallén. — Día y noche: "Cobos", Cobos y Juan G. Godoy, tel. 292400. "Fadelli", Libertad 775, tel. 261601; "Rodeo", Carril Nacional 6699, Rodeo de la Cruz, tel. 17.
San Martín. — Hasta las 24: "Sarmiento", avenida España 29, tel. 21132. Día y noche: "Avenida", Salta y Paso de los Andes, tel. 21607.
Luján de Cuyo. — Día y noche: "Berazategui", S. Peña y Taboada, tel. 980729.
Maipú. — Día y noche: "Padre Vazquez", Vazquez y Barcala.
Gutierrez. — Día y noche: "Del Carril".
Junín. — Día y noche: "Del Carmen", Mitre 256, tel. 33.
Rivadavia. — Día y noche: "Del Carmen", San Isidro 639, tel. 42054.
La Paz. — Día y noche: "Las Chacritas", Belgrano y 25 de Mayo, tel. 36.
Tunuyán. — Día y noche: "Nueva", San Martín 1037, tel. 2463.
Tupungato. — Día y noche: "Moderna", Belgrano 469, tel. 77.
La Consulta. — Día y noche: "Virgen de Luján", Ejército de los Andes 450, tel. 28.
Santa Rosa. — Día y noche: Villa Cabecera: "Santa Rosa", ruta 7 s n, tel. 27. Las Catitas: "San Andres", ruta 7 s n. "Las Catitas", Av. Eulalia Calderon s n. La Dormida: "La Ruta", ruta 7 s n. "Del Pueblo", Av. Remo Fasciani s n, tel. 22.
Villa Atuel. — Día y noche: "Toma".
San Rafael. — Día y noche: "Italiana", Pellegrini 93, tel. 24116; "Abbona", avenida Mitre 202, tel. 21238.
General Alvear. — Día y noche: "Alvear", Alvear Oeste 89, tel. 2149.
Malargüe. — Día y noche: "San Antonio", San Martín 530, tel. 47.

PROVINCIA DE SAN JUAN

Capital. — Hasta las 24: "Trinidad", Mendoza 1302 Sur, tel. 26113; "San Miguel", Ceresetto y San Miguel; "Del Mercado", B. Luna 24, Norte; "Central", General Acha y avenida San Martín, tel. 22589. Día y noche: "Navarro", Ramón Franco 2638, "La Fraternal", Mendoza 143 Norte, tel. 25305; "Independencia", Jujuy 197 Sur, tel. 25555; "Suiza", Boulevar Sarmiento 580.
Caucete. — Día y noche: "López", Diagonal Sarmiento 896, tel. 61070.
Pocito. — Día y noche: "De Lujan", Ingeniero M. Zalazar s n, tel. 69.
25 de Mayo. — Día y noche: "Balmaceda".
Jáchal. — Día y noche: "Jachal".

PROVINCIA DE SAN LUIS

Capital. — Día y noche: "Domeniconi", San Martín 753, Tel. 3107; "Mercau", Belgrano y General Paz, tel. 3766; "Policlínico", R. O. del Uruguay 121, tel. 2978.
Ciudad de Mercedes. — Día y noche: "Ortiz", General Paz y Pringles, tel. 1581; "Ferrer", Balcarce y Pescadores, tel. 1082; "Roia", avenida Mitre 1700, tel. 1373.

HIPODROMO MENDOZA

Programa para el próximo domingo

Este es el programa de carreras que se realizará el próximo domingo en el Hipodromo Mendoza:

1ª carrera - 1.400 mts.

1	AL KHASAB	57
2	APALANUS	57
3	CLEMENTON	57
4	RONALDO	57
5	SISKIN	57
6	CAYUCO	54

2ª carrera - 1.200 mts.

1	SESQUI	58
2	RENSUN	56½
3	ARRE MONTIEL	54½
4	PROMOVIDO	54½
5	SCORT	54½
6	ASPALDI	53½
7	CANO	53½
8	CRANPREC	53½
9	MILWAUKEE	53½
10	SIR LEWA	52½

3ª carrera - 1.200 mts.

5	PINK AR	53
2	BACANA	57
3	CAT'S PUSSY	57
4	LADY FINGER	57
5	LA STORNI	57
6	REZA	55
7	TOREADORA	55

4ª carrera - 1.200 mts.

1	AMILANADA	56
2	BOQUITA	56
3	CAT'S BLINK	56
4	DOMINICANA	56
5	NOCACHA	56
6	ÑA LUISA	56
7	PAIJDISIMA	56
8	PALMA REAL	56
9	RANOA	56
10	RENACA	56
11	SPY PLOTTER	56
12	TORNIQUETA	56

5ª carrera - 1.300 mts.

1	ASUSTO	57
2	LONTANO	57
3	MAÑOSO	57
4	MARCELINO	57
5	MELODY HILL	57
6	PAMPALEANDO	57
7	PORCIANDO	57

6ª carrera - 2.000 mts.

1	ARROJADO	59
2	PRESENCIO	56
3	AMOR DIVINO	54
4	ICE STAR	54
5	PINK AR	53
6	CHUAITAYARI	52
7	CARRE CIARA	48

7ª carrera - 1.400 mts.

1	ALTAICO	56
2	GAUCHO FLORIDO	56
3	PUI COLU	56
4	SAHEDAN	56
5	SILVER HOPE	56
6	SIN BELLO	56
7	SIR BULL	56
8	URUCU	56

Papi fútbol

Proseguirá hoy a partir de las 22, el torneo de papi futbol, "Spartaco Castellani", que organizó por la succursal de divisiones inferiores del club Andes Talleres.

El programa es el siguiente: Bucci, vs ganador del encuentro entre Defensores de Yrigoyen vs. Villa Emila A.